# 青島大新民報

郵政登記認爲第三類新聞紙類

發行所 青島特別市山東路六號 青島大新民報社
報費 每份八分 每月一元五角 郵費三角五分
廣告費 每行一次 一元
各部電話 董事室2二三四八 編輯局2二三四〇 營業局2二〇六〇 印刷局3一四一九 傳達處2四一八三
東京支社 京橋區銀座西七ノ二
大阪支局 天王寺伶人町五三


# 澳洲威脅益增大
## 首相向國民作悲鳴廣播

（里斯本十九日中華社電）因日本軍制壓太平洋及印度洋、對介在南洋反軸心聯合軍唯一據點澳洲之威脅、頓形加强、據日本航空部隊對澳洲北岸要地之轟炸益烈、對澳洲國民以最後追懇、據十七日美倫賓來電稱、卡坦澳洲首相、十七日與反軸心聯合軍司令官馬加瑟協議戰局嚴重後、對全國民廣播、以告澳洲之危機、促國民之團結、所述大要如次、澳洲已嘗潛水艦戰術之苦杯、（特指日本特殊潛航艇奇襲雪梨）、又澳洲船舶被擊沈於海底、其損失幾使船舶追點能力、如斯狀勢極爲憂慮、聯合國保持澳洲者、在戰局上爲關於死活之要件、故澳洲全人民、擧其全力努力防衛澳洲、否則澳洲不能免重大危機云云。

## 古柏任新職

（斯德哥爾摩十九日電）據倫敦消息、英政府頃任命達夫古柏任剷除英本土第五縱隊活動委員會領袖、該委員前任主席斯文頓斯勛爵、調任駐西非英政府代表。

## 美飛行員 被土國幽禁

（昂哥拉十九日電）據報、前駕駛四引擎重轟炸機、在土國降落之美國飛行人員、頃經禁在昂哥拉而普耶分農業實驗學校、彼等仍身穿制服。

## 英機一週間 損失三百餘架

（柏林十九日電）德軍司令部頃於昨日宣稱、英空軍於本月三日至十六日期間、在地中海及北非方面、共損失一三七架、及在英國方面損失一七〇架、同期間德國對英戰中僅損失七十一架云。

## 國際觀光局 積極活躍 於昭南設辦事處

（東京十九日中華社電）由日事變勃發爲契機一擲從前誘致外客獲得外貨之方針往重宣揚日本國威、實行大轉換之日本國際觀光局、自大東亞戰爭後更强化其活動、立於佔領地域之東亞觀文化戰第一線大肆積極活躍、今日除其活動據點擴張根據地之北京上海河內西貢、盤谷、馬尼剌六處外、同時在日軍政當局斡旋下、於昭南市、仰光、吧城等重要地新設辦事所、對住民開始宣傳宣撫工作、又接收佔領地英荷關係觀光旅館由日人經營云。

# 日海軍航空部隊
# 濃霧中敢行空襲
## 北太平洋戰追加大戰果

（東京十八日中華社電）日大本營發表（下午三時半）：

據帝國海軍部隊急襲阿留地安那島荷蘭港、戰果詳報、除六月四、五兩日擊落敵機二十一架外、判明已潰滅敵軍事設施之大半云。

（東京十九日中華社電）敗戰美國曾爲最後堡壘之北太平洋據點之荷蘭港、因六月四、五兩日日本海軍部隊之急襲而潰滅、美之反擊企圖於是化爲泡影、十八日大本營發表詳報後、始知此役之東大戰果、六月四五兩日阿留地安方面之天氣惡劣、終日降雨、濃霧瀰漫、海上怒濤洶湧、實有使日海軍部隊難以進擊之勢、冒此惡條件向敵基地上空進擊之日本海軍航空部隊先發見美國所誇爲新銳戰鬥機P四十型十架、瞬間即將其十架擊成粉碎、嗣又擊落重雙發飛行艇八架B十七型重轟炸機一架、雙發重轟炸機一架、大型飛行艇一架、加以前次發表之十四架、合計二十一架、一方對於敵方從開戰前以巨費建築之重要軍事施設、加以猛烈攻擊、五日終日反覆猛炸、使其殆歸潰滅、敵方秘藏之大重油油槽、因中彈而起火、焚燒數日、黑煙蔽天、大型格納庫亦被炸破起火、收容於此之敵機亦陷入同樣之運命、擊毀敵目東行增大、可以想像、日方損害不過五架、可見此次該方面作戰、戰果如何偉大也。

## 美新造艦 命名不詳

（布宜諾斯艾利斯十九日中華社電）美海軍省月之十二日曾承認航空母艦勒基新敦號被擊沈、十七日合衆社華盛頓來電稱、美海軍省將目下在某造船所建造中之一航空母艦、命名勒基新敦號云、業於十七日發表矣。

# 美東亞連續敗戰
# 端在空軍脆弱
## 決變更全部建艦計劃

（里斯本十九日中華社電）在東亞相繼敗北之美國、謂其原因在空軍脆弱、似已達到結論、據十七日達當地之路透通信華府電稱、美上院海軍委員A・I埃連達及布爾斯塔與記者團會見席上、發表如左、美海軍首腦認爲今後不着手建造戰艦、目下進行中之巡洋艦建造計劃、決全部改造爲航空母艦、正在變更計劃中也云云、又據布爾斯塔聲稱、美海軍因此次決定中止六萬噸級大戰艦五艘之建艦、惟在竣數個月後、預定完成就役之數隻戰艦、並無何等影響云。其理由、係基於在東亞諸海戰之經驗者、蓋因日本雷擊機之攻擊、列巴爾斯及威爾斯親王號之擊沈、成爲直接動機、又珊瑚海、中途島兩海戰、艦隊不能接近射程距離內而被擊沉、大破損傷一切等、專由空軍〇者也、美國戰艦之建造、不拘須莫大資材與勞力、在近代海戰竟不能擧所定效果之事實云云。

## 戰艦喪失威力
### 英亦感空軍佔優勢

（斯德哥爾摩十九日中華社電）在珍珠灣以來之各海戰、受致命的打擊之英國、謂其原因在空軍之脆弱已達結論、將以龐大預算、建造航空母艦云、而傾力之意旨已正式表明矣、英國亦因在地中海飛機護衛之不足、特有航空因而優勢之經驗、對美海軍改革之變化、遂撩起深刻反響、十八日英報一致論及以艦隊之主體之戰艦、航空母艦問題、承認在近代海戰空軍之絕對的優位。則英報所論如下、美國發表犧牲戰艦建造而建造航空母艦之意旨、蓋非美國放棄戰艦之使用之意味、美國其他諸國有戰艦爲限、美國亦非持有不可、而美國對海軍政策加以革命的變更之理由、克洛尼克爾報謂「近代戰不問陸上海上、飛機能果火砲之任務、其火砲能有應用戰艦所裝備之任何巨砲之威力、故戰艦早喪失昔日之威力、而近代海軍之威力、因非超巨艦之數字而決定、蓋依航空母艦數及飛機數而決定也」云云。

# 協議挽回頹勢策
# 英首相抵華盛頓
## 與羅斯福作一次會談

（里斯本十九日中華社電）據華盛頓來電稱、美大總統羅斯福秘書阿利、十八日發表稱、英首相恰奇爾已於十八日抵華盛頓、關於恰奇爾訪美目的、即同利堡言闡於此行於戰爭關係之諸般事項、將與美大總統及同首腦部協議、按恰奇爾及羅斯福、曾於一九四一年八月在馬來海戰時被日空軍擊沉之英戰艦威爾斯親王號上會見、發表所謂大西洋憲章八項宣言、其次大東亞戰爭勃發後、恰奇爾於去歲十二月二十二日乘機飛華盛頓、協議東亞連敗之對策、且引誘重慶政權及其他國、於本年一月二日擧行反軸心同盟條約、唯此次英美兩最高首腦會談乃爲第三次、將在戰局于英美陣營不利中之際、擬協議再建挽回頹勢根本對策、關於此次英美雙方均無詳報、欲在歐洲展開第二戰線亦非容易、又大東亞戰局因太平印度兩洋在日本軍制壓下、故美英戰域已限於地方的、唯此當面之緊急對策、乃爲此次會談時所檢討之目標也。（關恰奇爾與羅斯福）

## 會談之目標
### 開設第二戰線問題

（維喜十九日中華社電）據華盛頓來電稱、十八日抵美之英首相恰奇爾、同日午後十時迎白宮、與羅斯福作第一次會談、又恰奇爾偕有隨員參謀總長布魯克大將及伊斯美少將云。

（東京十九日中華社電）恰奇爾英首相關於戰爭遂行方策、爲與羅斯福以下美主腦部協議、此次突如訪問華盛頓者、可視爲與莫洛托夫蘇聯外相之訪問英美有何緊密關聯、即關於會談之詳細、不能窺知、由歸於英美會談推測、在該會談以問題採取之第二戰線展開問題、於援蘇物資輸送强化問題等、美英間從事談商、講求蘇聯援助善後措置者、極爲明顯、然關於第二戰線之展開、如公正中立國專門家所指摘、事實上其實現性極爲缺乏、又關於援蘇物資之輸送、最近因德空軍轟炸茂爾曼斯克、有不得已中絕狀態、結局以架空問題爲中心、對援蘇繼續從事協議、不過以國際政治上之宣傳的效果、關爲目的云。

## 英美本年內 構成第二戰線
### 莫洛托夫報告

（莫斯科十九日中華社電）先前締結之英蘇軍事條約暨美蘇援助協定、在十八日臨時聯邦最高會議福間批准席上、莫洛托夫外務人民委員作詳細報告演說、特强調如次各點、依此次協定、則美國之援蘇信用借款、已由十億美元增加三十億美元、又與英美首腦部協議結果、今年中在歐洲開拓第二戰線一事、雙方意見完全一致矣云。

# 日對泰二億元借款
# 正式簽署協定
## 泰國成爲經濟圈一環

（東京十九日中華社電）日本與泰國之金融關係、自大東亞戰爭勃發以來、急速增加密接之程度、圓對泰幣通貨交換及日泰間支付以圓幣決貼業已實施、泰國此次以日圓充泰幣發行準備金、爲籌措所需圓資金、曾由瓦尼特泰國經濟使節向日交涉借款、此次決定由日本銀行供給泰國二億元借款、十八日午前十一時在日本銀行由結城日銀總裁、及台列克泰國代表、對於右借款協定及圓決貼、關日本銀行及大藏省間協定正式簽署、大藏省即日予以認可、同日午後零時半將右協定內容發表、此次借款協定內容以總額二億元爲限度、由日本銀行借與泰國、其利息年三分五厘、期限自協定締結之日起五年以內、借款期限可由日本銀行與泰國協議延長之、泰國以右二億圓充正貨準備、泰國於此項協定成立後、即完全成爲大東亞共榮金融圈之一環、

### 協定之內容

（東京十八日中華社電）日泰兩國所簽訂協定之「借款協定要綱」並關於「圓決算之協定要綱」如左：

借款協定要綱

一、日本銀行同意於由簽訂本協定日起、五年內以日本通貨二億圓借與泰國財政部。

二、泰國財政部收取右項款額時、將其中相當款額存入以泰國財政部名義在日本銀行內所設之存款賬簿（借款賬簿）貸方。

三、泰國財政部得由右項存款賬簿（借款賬簿）中提款、或由日本銀行借款。

四、泰國財政部對右項借款金額、應向日本銀行支年息三分三厘。

五、泰國財政部處理借款時、應將其借款分一次或數次、由簽訂本協定起、五年以內隨時返還之。

六、返還期間、由日本銀行及泰國財政部間協議之下、再行延長之。

關於圓決算之日本銀行及泰國財政部協定要綱

一、泰國財政部應於日本銀行總行內、設置存款賬簿。

二、泰國財政部、依該國匯兌集中制度、受交賣却或買入之、圓匯兌時、須於前項賬簿借方或貸方行之。

三、泰國財政部爲使泰國日本銀行交易圓滑起見、對日方要求應據泰國法規行之、無論如何、對前項賬簿貸方圓貨供給泰幣之已轉貨幣、或對前項賬簿貸方圓貨、亦須受取泰幣之已轉貨幣。

四、前項賬簿殘額、爲售賣右項二或三之圓匯兌起見、則泰國財政部所需要金額有不足時、而日本銀行應以追而協定之限度、承認前項清算之超越。

五、本協定由泰國匯兌集中制度實施之日起即實行之。

## 日泰經濟提携
# 更趨緊密化
### 賀屋藏相發表談話

（東京十九日中華社電）日賀屋藏相談、關於日泰間之金融提携、圓對泰幣已特等價之決定、及日泰間圓決貼兩國間意見、業經一致、更十八日日本銀行對於泰國大藏省、借與對支二億圓借款之協定業已調印、本年一月泰國依日泰同盟之誼、敢然向英美宣戰、英美乃出於封鎖泰國資金、使泰國通貨基礎動搖、以擾亂同國經濟界、泰國政府認爲對抗英美企圖、導此戰爭於光輝勝利計、其金融上、經濟上之地位有强化之必要向我國要求二億圓借款、政府爲基於日泰同盟之趣旨、增進兩國間之緊密經濟關係、由日本銀行對於泰國大藏省、供給總額二億圓之借款、此後泰國大藏省、於必要時、可由日本銀行、借入圓資金、以供該國之通貨發行準備之用而資同國金融上經濟上地位之强化、與此相關聯泰國以日本圓爲通貨發行、法定準備貨、所必要之法制上手續、業已辦完、日泰之經濟提携、因此益增緊密、不勝同慶。

## 東京已成爲 經濟中樞
### 泰經濟使節談話

（東京十九日中華社電）瓦尼特泰國經濟使節十八日對於日泰借款協定成立、對於談話發表如左：

余及同僚與日本政府及日本銀行所行金融交涉之成果、表示深甚之謝意、尤其此次協定總圓對巴特比率改訂、及日泰間以圓決算規定之成立而締結、爲予尤應感謝者、以圓決算之規定、於日泰兩國具有特別重要之意義、何則、其將來之影響極大、不僅可使日泰及大東亞共榮圈內諸地域間通商關係緊密、且將進而使東京成爲大東亞共榮圈之金融的中樞地、予信此金融之關係、今後更行發展、在最近將來、東京成爲世界金融之中心、然日本簽訂之借款協定、亦具有同樣之重要意義、泰國與日本政府日本銀行直接交涉而借款、實以此次爲嚆矢、貴國以本共榮圈金融的車軸之資格、擔其責任矣、貴國既負此責任、當然對於各方面予以援助、此援助可使日本在其新地位上應達使命成功、予更須一言者、在戰場及其他活動之分野、皆見日泰兩國及國民緊密協力之熱心、日本方面、以眞摯友情及諒解精神、而仕交涉、同僚及予、對此衷心表示敬意、此次成功亦泰國今後在求獲自由及解放之戰爭中、願與日本分其困難及犧牲、以期獲得最後之勝利、爲此須以自信繼續努力、依日本所予之援助、在金融上、經濟上及其他方面、開發自國之資源云。

## 日商對泰商 發親善書翰

（東京十九日中華社電）日本商工會議所、此次決對泰商工會議所致親善書翰、業於十八日之常議員會、決定文案、由三菱商事、盤谷分行長、近赴任之新田義實氏携往。

親善書翰內容

日泰兩國地理的爲一衣帶水之近鄰、兩國生產品、有無相通、有相互補助之關係、兩國經濟緊密提携、爲成爲大東亞共榮圈之確立基礎、且兩國政治的文化的友好、立於經濟上、確信爲保持其恒久的安定性者、企圖日泰兩國、政治的經濟的提携之成立、連結日九十商工會議所、全日本商工會議所代表機關之本會議所、對貴會議所表敬意與親意、同時此關係爲將來更加一層發展起見、以相互緊密連絡協力、維持東亞全局之平和、以共存共榮爲基調、以資新秩序之建設、衷心所希望者也。

# 印度獨立會議
# 開第二次會
## 在華代表三名赴泰

（盤谷十九日電）盤谷印度獨立會議、十八日召集第二次會議一小時、席間各代表提出若干提案、東京全印代表所提之提案、曾加以詳細討論。

（南京十九日中華社電）據滬電、上海印僑政治團體、在華印度國民協會、在華印度成立聯盟、現派遣代表三名、參加盤谷所召開之印度獨立聯盟之發起人波比、業已赴泰、爲盤谷大會之主要份子、俟七月中各代表返滬、集中報告、擬定運動方針後、再行展開活動、在華印人之運動、現已邁入新階段云。

# 華北民食無憂
## 南方米將輸入
### 第一船七月中可運到

（北京十九日中華社電）華北食糧需給、由于有龐大之積存、及隴海線地區之豐收、並無何等不足之憂慮、華北當局爲使更確保民食之安定、預先已交涉南方米之輸入、只以船舶入手困難、故將由華北自身調處、已決定急速使其具體化、其總額將達二十萬噸、約七月中第一船可運到、華北食糧需給之更形緩和可預期也。

# 猛攻薩港前衛
## 德軍進擊勢如怒濤

（里斯本十九日中華社電）據莫斯科電、歷十二日間展開之猛攻、德軍將薩瓦斯托波爾要塞之强力之斯達林要塞强行突破、現以薩伐斯托波爾前哨線高爾基要塞爲目標、勢如怒濤殺到中、據達當地之B、B、C廣播電台及其他諸情報、十八日現在之戰局如下：

一、德軍將預備軍相繼出動、大擧襲擊、在薩伐斯托波爾周邊近郊過去二十小時展開最大激戰、德蘇雙方均將戰車總動員、現向繼續激烈戰鬥。

二、薩伐斯托波爾戰鬥至十八日在南方對十公里巴拉克拉瓦港有再度攻擊之勢、德軍由東面爲使薩港紅軍防衛無力化、加以攻擊、殘存薩港之紅軍現已孤立無援云。

## 英航空母艦二艘 抵直布羅陀
### 戰傷亡海員數十

（馬德里十九日電）據十八日從直布羅陀來電稱、英方航空母艦兩艘、頃於十七日自地中海戰場返直布羅陀、艦上陣亡士兵八名、負傷者二十四名、且下直布羅陀傷兵醫院共有傷兵一四〇名、據稱、該英艦駛返直港中途、曾埋葬陣亡士兵六十名於地中海云。

## 德新兵器又出現
# 「火箭式炸彈」
### 有强大無比之破壞力

（斯德哥爾摩十九日中華社電）於地中海收穫空前戰果之德義兩國空軍、最近使用新兵器「火箭式炸彈」、收莫大効果、使聯合國軍驚愕、唯此僅依新聞、乃由倫敦傳來、按將此「火箭式炸彈」投下時則轟炸機即作低空飛翔、而炸彈則由末端排氣管吐出火焰、以猛烈之勢向目標落下、其破壞力較從來炸彈爲烈、即標的目標物、若遇此新種新兵器時、即炸爲粉碎、且命中率亦極正確、然英軍事專門家方面對此新兵器之出現、極爲重視、一般認爲「火箭式炸彈」、因急降下轟炸、認爲係更足驚異的新兵器、再「火箭式炸彈」按設於飛機機翼之下部、緣其操作乃由操縱士搖押電鈕、即可容易落下、聞其性能若攻擊戰車、較急降下轟炸、確信更爲有效果云。

## 荷蘭女王 抵加拿大

（里斯本十九日中華社電）羅大瓦來電、亡命荷蘭威爾希美那女王、乘飛機橫斷大西洋、於十八日抵加拿大云。

# 日建設戰士奮鬥
# 軍政入本格階段
## 馬來渡邊部長對記者談

（昭南市十九日中華社電）自新加坡陷落以來、已四月餘、蘇門答臘島擬定完了後、亦約三月、其間建設戰士之奮鬥、不亞於第一線將士、使馬來蘇門答臘軍政、現向本格的段落發展、爲對處此新建設之階段、計須有適切之指導理念及具體方策、渡邊馬來軍政部長、最近巡視各地、歷十日之久、視察軍政實情、並對地方當局者、指示軍政指導新方針、十七日與新聞記者團會見、作大要如左之談話。

**治安**　初期治安工作、以作戰行使實力爲中心、現治安問題已入以宣撫爲主之時代、即所謂「政治七分、軍事三分」之階段、到達此段階本不容易、今僅以三月而達到、可謂大成功。

**行政**　行政上之根本方針、係採用德治主義、不徒偏於法規、時時應付變換之情勢而施設、以指導者自任之行政官、率先垂範、實爲必要、因是足踏草鞋、親至各地認識下情、實爲急務、日本人官吏愈日各州以十四、五人爲限、此等官吏如發揮最大限力量原住民必感佩日本人之精神力矣。

**民族**　該地華僑於日軍攻略新嘉坡後、即願獻金、二十日擧行五千萬圓獻金式、以此爲契機、華僑間有捲土重來之氣運、印度人間、希望獨立運動推進之傾向、亦顯顯著、日軍方針如此種運動於馬來新秩序建設不阻害、即予以使其協力於大東亞建設之理業、馬來人歡迎日軍進出希望協力識爲可愛之種族、故應大予啓蒙、民族指導根本方針、淸算英國依物質的誘惑而亡住民之心、及態度之自由主義的搾取、主義的方法、鍛鍊彼等使其得到强烈精神力、及肉體力、幸彼等協力態度極强、彼等爲建設東亞共榮圈之大理想、共苦共榮之眞意。

**產業**　關於橡皮錫等重要資源已完成共榮圈防衛及發展所必要之態勢、關於住民食糧問題、因以前英國之政策、在取得自己所必要之橡皮及錫資源、而奪去原住民自給自足能力使其陷入不健康及不自由之狀態日本方針則反是、乃在使現地完成自給自足之態勢、因是其方策先在增產方策、休閑地及未開墾地之開拓、亦爲必要、須將現在之一毛作變爲二毛作、使日本農民前往指導增產、或使爪哇農民移住、實行二毛作、食糧對策之第等方法、爲由他地域之輸入、擬自七月一日起、强化陸路輸送、並依各種手段、以期達到目的。

**財政金融**（馬來各地財政）　均極堅實、現在爲數百萬之黑字、剩餘金、用於交通慈善救濟食糧增產、造船產業開發等重要部份、金融機關在正金銀行指導之下、華僑銀行及匯民金融機關、開始活動、交通、陸路交通最重要者、爲汽車問題爲補充因戰爭而減之汽車爲第一要務、汽油或代用燃料之輸入、亦屬必要由橡皮取代用燃料之方法、欲有進步不致感覺不足、鐵道自七月一日起、加開列車、與泰國間之直通列車、不久開通、輸送能力已見增加、街上之載重汽車、痛感必要目下各州努力製造中。

**一般的所見**　「日人之問題」今後擬使日人之指導者、前來此間、爲一般彼等再訓練擬自來年四月起、設一經綸學園之訓練所、使高等學校卒業程度之人、在此受二年間訓練、指導者最初應掌以一農夫、到在民之中指導、此等人從事啓蒙民衆運動、使民衆有力時、眞正民衆運動、始能期待。

此次在馬來所感第一爲日本人優秀性、戰前居留日本人爲數甚少、其身分亦不高此等人參加各地行政、發揮可恐精神力、此乃日本人不計利害之誠、確信以此誠心而進聊日本南方經營必可成功、第二爲現地人協力問題、久爲英國欺騙政策所苦之彼等、見日本人之誠懇願與協力、我人今後應繼續以此誠心應酬原住民達熱烈協力

# 麗美人
帝羽著・許濤繪

## 第十一章　覆水難收　（22）

她如同一隻逃開了獵隼追獵的小鳥躲在密葉的底下了、又如一隻小兎脫開了獵犬的爪牙而逃於一個石穴裡了、自覺得很安全、只是心還在跳——車夫的脚步發着擦擦的聲音往前緊走。

她仍然很急、恐怕誤了點、她竟覺跟悲哀這時沒有了、新滋出來的是一種歡喜、她一件一件懺悔過去、過去自己對待譚恩禹最大的錯處就是太拘泥而不善於表現愛情、過去還有一個二人共有的錯誤、就是彼此太疏遠了、不該！今後當永遠在一起、無論是窮無論是死、決不再離開了、——她懷着一種似新嫁娘的欣喜及緊張的情緒、但却不住地流着眼淚。

由身邊的那塊四方的小玻璃、她看見了車外一片模糊的情景、夢境一般的燈光、幻景一般的道旁鋪戶、風擦着電線發出嗤嗤的緊急的呼叫聲、電車從後邊馳往前邊、飛快、愈顯得拉這輛車的人的遲緩、叫人心急、她不知這時有七點多少分了、可惜沒藏手表、——母親留下過一隻手表、後來壞了就沒有修理——走了半天、她的心安靜了一些時、想着在車站見着譚恩禹應當先說什麼話、「說……」她忽然隔着玻璃望見了前門裏戶部街的那一脈紅色的高牆、她的心又彭彭的跳動起來了、更急、扒着車圍向外邊說、「拉車的、你快一點走呀。」

漸漸、來到了前門下、車迂緩地出了那烏黑的城門洞、電車的響聲更是嘈雜、火車嗚嗚的響、她永遠扒着玻璃向外去瞧、奇怪！車站的附近好像很清靜、她心裡驚訝着說、「哎呀！過了時候了吧？車已經開走了吧？」她想看看車站樓上的那隻大表、然而那大表安設的地方太高、看不見、她眞急、又一會、車才到了站前停住、車閘子一掀開、她有見站裡有擠擠着、蠢動着無數的人、她又慌了、「哎呀！車還沒開去！」她跳下了車、就往裡急急去跑、車夫在後面追上來、說、「太太！太太！你還沒給錢啦！」婉蘭頓住脚、喘着氣、掏出一毛錢票來就塞給車夫、她往站裡去、但這時、就有人攔住了她說、「在這兒呢！」她一看、却是賈麗華。

她喜一下、又趕緊笑着說「你早來啦？忠……」賈麗華說、「我等了你半天啦……」她微皺眉、而這時忽然有一部汽車也飛快地開到了站前停住、賈麗華看見那汽車上的人一下來、她就急急地拉着婉蘭說、「咱們到這兒來！」她故意拉着婉蘭擠進了人叢、婉蘭驚詫着、扭過了頭、企起脚兒來、隔着幾個人的肩頭向外去看、看見了她父親的一閃的影子、後邊還像是跟着一個警察、她更吃驚、胳臂發抖、賈麗華却拉着她在人叢中越走越深、人四面都像山倒了似的那麼沈重的壓力、有的喊「別擠！別擠！」有的喊：「買了票了沒有？」氣都令人喘息不過來、又加着火車聲、「嗚嗚！嗚嗚！嗚——」長聲狂吼着、婉蘭一邊留心自己的脚步、一邊喊叫「麗華！姊姊！他來了沒有？」賈麗華回過頭來張着大嘴、頭一句話婉蘭沒有聽見、第二句話婉蘭却聽出來她是說、「恩禹不肯來！……」如同一塊冰似的、塞進她的嘴裡、她的心頓然覺得冰涼、周身的力氣彷彿都失去了、脚步簡直向前邁不動、有幾個人一擠她們、賈麗華就不禁撒了手兩人分開了、她還聽見賈麗華的聲音喊、「擠什麼呀？討厭！……」後來就聽不見了、她的身子如大海裏的一葉孤舟、隨着洶湧的波濤、起、伏、飄蕩、她担心自己會被這些人擠倒、會被踏死在衆人的脚底下、她就趕緊想找個扶着的地方、躲一躲、歇一歇、好容易她才靠着了一堵木牆、這裡邊就是賣票的屋子、她將身畏縮着不敢動一動、其實也不能由着她自己動轉了、少時、人就漸漸的稀少了、她也緩過來了一口氣、又聽遠處有人叫着、「婉蘭！婉蘭！」這是賈麗華的聲音、她聽了就更是着急、顧不得一切、高高地答應了一聲、就走開、尋着聲音又去找賈麗華、這時火車頭越發吼得利害、滴即的鈴聲響得更緊、但婉蘭對此倒是不太急了、她只急於尋找賈麗華、要問問、「譚恩禹他爲什麼不肯走、莫非我這樣地懺悔改過、他還是不肯原諒我？倒得問明白了！」她一眼望見賈麗華在候車室的門外站着、張望着兩隻大眼、也正在尋她。

## 招考農業技術練習生

華北農事試驗場農業技術訓練部爲造就華北四省所需農業及獸醫技術員指導員等起見特依左列規定招考農業技術練習生

一、招考名額　百五十名　北京八十名　濟南五十名　青島二十名

二、投考資格　年十七歲以上二十三歲以下在初級農學校國民高等學校或初級中學畢業具有同等以上學力者

三、訓練年限　約一年

四、報名期限　自六月一日起至六月三十日 自上午九點半至上午十二點半 自下午二點半至下午五點半 除星期日止有志投考者須親自填具履歷書應試志願書檢同最近半身二寸像片二張及畢業證書或其他證明文件來部報名或掛號郵送到部亦可 但應試志願書內應自記明應試地點入場希望地點爲示

五、報名地點　北京西直門外白祥庵華北農事試驗場農業技術訓練部　青島市安徽路四〇號青島商品檢驗局　濟南市東圩門外桑園華北農事試驗場濟南支場

六、考試科目　國文　數學（算術代數）　植物　動物　口試　體格檢查

七、考試日期

| | 種別 | 科目 | | | |
|---|---|---|---|---|---|
| 七月一日 | 體格檢查並口試 | | | | |
| 七月二日 | 學科試驗 | 國文 | 數學 | 植物 | 動物 |
| 七月八日 | 成績發表 | | | | |

八、考試地點　（一）北京西直門外白祥庵農業技術訓練部　（二）青島市太平路六五號華北農事試驗場青島支場　（三）濟南市東圩門外桑園華北農事試驗場濟南支場

九、入場日期　七月十五日

十、訓練地點　北京　青島　濟南

十一、在場津貼　供給膳宿及服裝

十二、畢業後之待遇　畢業後按其成績介紹職務月薪在七十元左右

十三、參考事項　一、受考者每日午前九時集合於考試場　二、受考者須各自攜帶筆墨或墨水筆

華北農事試驗場



HHH BOOT POLISH
三愛趣牌皮鞋油
購塗本油　保證皮鞋柔軟　經久耐穿　而且光澤美麗　尤足動人

總經理膠州路金森洋行



欲保障財產安全請向
三菱海上火災保險公司保險
▼種類　火災、海上、運輸、汽車
▼優點　信用卓著　資本宏大　手續簡便　保費低廉　直接保單　賠款迅速
如蒙　惠顧請以電話通知敝公司即派專門人員前去接洽
青島館陶路三號
三菱公司保險部
電話（3）六六〇四二號・一（六）掛分機二六號



結核免癆元
愛活
結核治療及發病防止劑
（主治）肺癆・眼科　結核・肋膜炎　腹膜炎・腺結核・痕瘡　・骨關節結核　・生殖器結核　・泌尿器結核
製造總發售元　有馬研究所　大阪市瀰江上一丁目
青島總發賣處　金木盛大堂　青島膠西路三二號



女性寶藥
保持美麗的深閨秘物

奇藥愛始萌、是高單位合成的女性荷爾蒙、——青春寶藥……一天一片內服一星期、改頭換面百病消除！五容早衰、月經不順、頭疼逆上、不需注射迅速治癒！
容貌衰老　子宮疾患　月經不調　失眠不安　精神憂鬱　難孕不育　經痛經閉　性慾衰退
☆美愛增進的女性神奇藥☆
愛始萌
北京市西單北大街一六〇號
股份有限　田邊公司

# 更生之南方民族（一）

## 馬來

△安樂順從之土酋

大東亞戰爭僅六個月、已使爲戰場之南方殖民地情形一變、至今顯示最決定的變化者、厥爲馬來、東條首相之大東亞宣言聲明、將前爲英國侵略東亞最大據點之馬來、永久作爲日本領土、而置於日本統治下、成爲防衛東亞之最大據點於此前提下、爲在政治上完全把握統治、決擁其使當地會長實行名義上之行政、而由日人指導監督之、英國式統制的間接統治策、所謂聯邦非聯邦之區別亦將棄之、一律在日人各州知事下接收行政權、同時對被統治民族、不以給予民族之同情、或買其歡心爲原則、此或可謂馬來之劃期的變化也、尤其對於迄今被推爲支配階級之酋長等爲軍大變化、彼等對爲英人顧問傀儡之名宗教地位及威嚴之保障甚感滿足由四月十日山下司令官與馬來各州酋長九名會見時所吐露之衷心協力權約亦不難察知也

△居民之支持軍票

一方面居民一般之親日感更加熾烈、馬來人對日本之信賴、可表現於軍票政策、日軍票在作戰進行中、受全民衆擁護的歡迎、英幣反被拒絕、此事實表現印度人及馬來人一向如何希望由英國勢力脫離、同時又如何歡迎日本、而熱望協力也、反映此種空氣、於馬來前綫隨戰綫之前進、後方立即在鐵道班指導下、各地繼續設立馬來人、印度人之治安維持會、協力日軍克服兵站、修理鐵路、公路、犧牲於敵焦土政策之復舊等、與日軍一致奮鬥、昭南島雖修理英軍大破壞、僅七十餘日、即將昔日之完本港再建、成爲日本南進之完壁據點檳治地、於此、馬來人、印度人、中國人之工人、與少數日本工作部員、有形同手足、不惜粉身碎骨之精形、關於婆羅洲油田復舊亦同樣、日本之公正態度實對彼等之親日感、以往西洋人不以人類待遇當地居民、於馬來人與印度人華僑間亦有差別、故居民對日人同樣對待之寬大極爲感激、於昭南市官廳勤務之馬來人、每日能與日本人作同樣之事務、非常感激、由於彼等獻身工作、亦可充分看出一般之情況、馬來、昭南島、北婆羅洲、蘇拉瓦克、婆羅洲之復興、並無何等不安、正以可驚之速度、向前邁進中。

大東亞博覽會所見

△華僑之協力

占馬來總人口半數以上、掌握該地商業實權之華僑之更生、實爲日軍經營馬來六個月中之一大收穫、彼等向來爲受英國之援助、對於重慶努力下者、由於此次英軍之完全失敗、予彼等以非常之衝動、無政治色彩之一般華僑羣想重慶之強調行爲、但仍提出抗日捐款、因彼等自身並無抗戰意識、故於馬來作戰時、已頻受戰禍南可之態度、迄新嘉坡陷落、企圖恢復抗日運動由重慶派遣之兇惡份子、已爲日軍掃滅、彼等立即表明積極的協力馬來之建設、先於昭南市糾合馬來昭南之有力者、組織昭南華僑協會、以前廈門大學校長林文慶博士爲會長、於各州配置委員、設置代表部、開始排日華僑更生之發展、當大長節之際、全體華僑均進備慶祝、以外、並請出昭南市衛生事業費五千元、近來又與日軍昭南島軍政當局舉行懇談會、堅誓以東亞共榮圈之新經濟人、基於自覺展開經濟活動、並熱望日本之永久統治、漸次向積極協力建設馬來態勢邁進云。

# 冀魯晉肅正討伐戰
# 殲偽軍達兩萬名
## 華北日軍綜合戰果

（北京十九日中華社電）對山東、河北、山西殘存之僞軍勢力、徹底勦滅之肅正討伐戰、愈益收獲飛躍的成果、華北日軍五月中之作戰狀況、及綜合戰果、已發表如次：由於在大東亞戰爭相次慘敗、及近來已完全將輸司綫喪失之故、重慶政權已至致命的破局、華北日軍占領地區正面之第一、第八兩戰區之重慶軍、亦完全喪失戰意、於整備訓練之名目下、拚命於黃河防衛之強化、由日軍之進攻、已使恐慌失措、日軍對此等重慶軍、加以物心雙方面之制壓、已對占領地內殘存之重慶軍及共產軍、實施無間斷之肅正工作戰、山東方面繼續向黃河畔作戰、自本月中旬以來、對府系高樹勛軍、及于學忠軍、使其無再建之餘裕、對之加以反復急襲、掃蕩、該地區之共產軍、亦因日軍無間斷之肅正工作戰、已完全潛伏、與府系軍皆已失去地盤、彷徨於邊境、又因將共相剋極爲深刻、河北方面自（二）日開始之冀中軍區勦滅作戰、由於將兵不斷之努力、與完整之作戰指導、逐次增大戰果、尤其對僞民衆動員之聯防組織之潰滅各軍分區、已寡致命的打擊、現在中國方面已設立冀渤特別行政區、建設工作一齊推進中、對冀東共產軍之肅正工作、自四日以來、依然繼續中、山西河南省境之重慶南部太行山中之共產軍第十集團軍、及劉伯承、第百二十九師二萬、開始攻擊、於各處將彼等捕捉、於炎熱之山野、展開壯烈之肅正討伐作戰五月中之綜合戰果（一部未調查者除外）如下

| | |
|---|---|
| 交戰次數 | 一三三四 |
| 交戰僞兵力 | 二一九七六 |
| 遺棄屍體 | 一九五七四 |
| 俘虜 | 二〇八九二 |

主要鹵獲品迫擊砲一四五、重機關槍二四、輕機關槍二三四、步槍及彼壞軍事設施多數、上述之肅正討伐戰、僞軍衝突破與鹵獲兵器、及俘虜數激增等、係因僞之疲勞困憊、及補給困難所致、華北僞勢力之潰滅期近、於此可證明矣。

# 盧苞即將陷落
## 日軍精銳佔領黃塘墟

（華南前線十九日中華社電）對江西方面僞軍展開擊滅戰、日之華南軍精銳冒炎熱急路繼續進擊、向盧包方面挺進之日軍精銳、先對黃塘墟予以空陸一體之猛攻、十七日夕刻完全佔領該地、即於午八日晨來、攤守過邊開對碩陣地之有力敵、加以攻擊、於日正午將共擊退、目下在紅泥（盧包南方）附近展開激戰中、而盧包之陷落亦僅時間問題耳。

## 北京行市

（北京十九日中華社電）北京交易市場約期交易（前市）高粱六月期開盤二一、二〇、收盤二二一、一五、七月期開盤二二一、八五、收盤二二一、八〇黑豆六月期開盤二四、六〇、收盤二四、四〇、七月期開盤二五、三〇、收盤二五、〇〇玉米六月期開盤二五、七五、收盤二五、五五、七月期開盤二六、三〇、收盤二六、三〇花生油六月收盤一〇五、五〇、七月開盤一〇八、四〇、收盤一〇八、六〇。

## 菲島鐵路全復舊 正式開始營業
### 塞布亦踏上復興途中

（馬尼剌十九日中華社電）因此次戰火運轉不能以馬尼剌爲中心之菲島各鐵道、殆已復舊、決自二十日起開始一般營業云。

（馬尼剌十九日中華社電）美軍焦土戰術最爲激烈之塞布地方之復舊與致濟住民起見、日菲島派遣軍當局日前將軍票資金巨款、貸與菲島行政機關、因此塞布地方之復興建設、更加一層活潑、着着恢復戰前狀態中云。

## 開封對華中 貿易金額減少

（開封十八日中華社電）開封地區對華中貿易、四月之交換輸出入及無滙兌輸入、達很多金額、入五月後、其額減半、恢復正常情形、交換輸出七十九萬元、輸入七十六萬元、純粹無滙兌輸入八十九萬元、無滙兌輸出則無云。

## 北京金銀價

（北京十九日中華社電）十九日北京足金賣四六〇元、買四五三元、白銀賣一、七〇元、買一、五〇元。

## 國府僑委會 汕頭設辦事處

（廣州十九日中華社電）國府僑務委員會、曾於本年四月於廣州設立辦事處、鑒於粵省僑務工作之重要性、復於汕頭設立辦事處、正在準備中、現人事已見決定、業自六月十日起開始事務、辦事處主任、任命第三十師政訓處長王建民氏云。

## 冀魯新民會 各道聯會 總會派員指導

（北京十九日中華社電）新民會中央總會、以河北山東兩省各道聯合協議會、或道議會爲基礎委員會、本月下旬即將開始舉行、同時中央總會派員出席協同指導、以策進行、茲將派遣人員姓名誌後：

△河北省津海道、渤海道、趙濟、武修輝、張國綏、冀定道、保定道、趙松坡、張建新、順德道、冀南道、紀伸之、高巍洲、燕京道、冀東道、向懿純、王臣賚。

△山東省泰安萊蕪道、東臨道、冀南道、陶之安、彭雲。

在江西平原作戰中之日軍部隊

## 時論
# 偽軍陸續歸順和平可期

中國經數載抗戰、元氣喪盡、復經匪共到處劫殺、民衆早陷於水深火熱、莫不盼望和平早日到來、然而大難未已、人心思亂、雖中日兩國賢哲在上倡導終未能實現、蓋以大東亞戰爭起後、物資動員益廣、中國各地民衆感於層層壓迫、有如火上加油、覺全面和平益復渺茫、實則事勢演進原不可以常理測、譬諸連綿淫雨、晝夜無間、人心煩悶不堪、將復何日始見快晴乎？然風雲變化、瞬息轉移、微風輕拂、雲消雨霽、紅日當空、宇宙清朗、判若兩重世界、變化之速、曾不一瞬、今日匪共滋擾、亦如陰雨連綿、民衆盼望和平甚於盼望快晴、在時應未至之日、盼望終是無用、一旦時機到來、一切阻礙適行風流雲散、有如快晴立至、由於各地僞軍將領陸續歸順、亦可見其端倪矣。

僞利用大東亞戰爭時期、曾對抗戰極力鼓吹、亦曾一度興奮、旋即大戰展開、英美連續敗北、所有侵略東亞基地、盡行喪失、事實顯著、夫人所共知、虛僞宣傳終無所用、僞軍一度興奮、旋即降至冰點、其後日軍戰果擴充益大、英美沉淪到底、決無起復希望、稍明大勢者、當爲國家民族前途着眼、抗戰意念頓灰、而日軍南方作戰與解決中國事變並行、絕不偏廢、各地肅正掃蕩作戰、未遑休息、僞軍將領甘爲投降者亦日見增多、自孫良誠將軍投順後、影響各地極巨、繼孫將軍之後而有僞江蘇第八區專員、兼漣水、阜寧、灌雲、沭陽四縣總指揮、徐繼泰中將率部萬餘人歸順、孫殿英麾下新編第三師師長劉月亭、亦率部歸順、近數週來各地小股陸續歸順者、多至不可勝數、何爲其然？無非各將領俱已認識事實、不可爲邪說所惑、自暴自棄、繼此而後歸向和平陣營者必日益加多、地方治安日益加強、當此快晴之前夕、吾儕民衆爲自身利害計、益當對當局協力、使全面和平早日實現、小而中國全面、大而大東亞建設、需於是造端矣。

現在地方零星股匪滋亂時甚民衆受苦亦感覺最深、此等股匪、遇大軍即避、伺隙出而騷擾有如蝨虫、雖不足爲大害、可使民衆永不得安、故治安須由中國人自謀、匪徒所憑依無非各地有力軍頭、一地方之頭腦歸順、則零星股匪無復能爲？自然趨於瓦解、由於治安陶逐漸鞏展擴大、和平陣營因逐漸加強、僞軍陸續歸順、非僅歸於一地域之安謐、全面和平亦將由是釀造矣。

# 啓開錦江水路
## 日海軍部隊協力作戰

（漢口十九日中華社電）向鄱陽湖方面出動中之日海軍部隊、爲支援陸軍部隊海滄上陸起見、十五日晨冒敵鋼擊、炸破敷設於康山海滄間之機雷而進行、一方海軍航空部隊協力鄱江部隊、轟炸所在之敵、與以莫大損害、別動部隊復在傅家塘破壞突破敵要塞、成功啓開錦江水路云。

俘虜 一七二

鹵獲品迫擊砲三、重機關槍二、輕機關槍九、自動步槍一〇、步槍六三一。

## 晉省剿共戰

（太原十九日中華社電）林縣西北地區活躍中之日軍諸精銳、十七日夜突如轉其鋒鋒、奇襲臨炯動之第四十二集團軍司令部所在地、合間鎮（林縣西南方十六公里）、潰不意攻擊而慌狼狽之敵軍、到處被擊滅、於夜十一時半佔領合間鎮、而臨炯動僅率衛兵向南方逃走、日軍諸部隊目下正在急追中云。

（山西南部前綫十九日中華社電）五月二十八日以來、在翼城西南方掃滅共產軍中之日軍、迄至十六日收獲戰果如左、

敵遺棄屍體 四九六

投降 八〇

## 蘇淮區成立 牲力運輸聯合會

（徐州十九日中華社電）値茲汽油似血之寶貴時期、爲節力使其毫不虛費、故內地物資之輸送、將用橡皮車輪之二輪車搬運、蘇淮地區牲力運輸聯合會、已定於二十三日舉行結成式、此聯合會之會員、由合作社、商會、糧棧運輸業者、按一股百元、總額三十萬元（第一回繳一分之一）出資、執行業務、以徐州爲中心、輸送由鐵道附近地聚來之物資、對此輸送各縣、附以警備隊、并有朝日海上、帝國海上兩保險會社、對其存貨、附以保險、約定安全與低廉、聯合會會長由有力者楊樹誠氏就任、在台縣亦設支部云。

# 糖配給販賣制
## 香港即將開始實施

（香港十九日中華社電）香港總督部當局、釐規定紙煙公定價格與售賣店、此次以糖之配給販賣機關、指定四十七店、決開始糖之市販、右四十七指定商店、組織組合、在自治的統制下、每人一月消費配給〇、三斤、對人口百萬、將每月約三十萬斤及業務用必要之若干、對現在市價一斤一圓、一斤白糖五角五分、金雙牌黑糖一斤五角、從事供給販賣、對一般民衆生活上、招來大福祉、又關於麥粉食用油類販賣、各機構整備後、在同內將開始市販云。

# 粵法幣流通券
## 攜帶限制布告取消

（廣州十九日中華社電）粵省政府關於法幣或流通券之攜帶、從來加以制限、近因廣東儲備券出現、決取消此限制、業於十七日由財政廳公佈矣、即據民國二十九年六月公佈之省令、任何人均禁止由廣東省出法幣或流通券一千元以上、如超過上述金額時、或法幣逾一千元及法幣流通券共有逾一千元之統制、須有粵海關監督公署許可、此次已將其制限、全部取消云。

## 兇犯被擊斃
### 謀刺海特律克

（布拉格十九日電）此間官方十八日正式宣稱、謀刺前波希米亞保護國行政長官、挺進隊高級領袖海特律克之兇犯、業經布拉格警察當局查出、該兇犯隱居布拉格教堂、當追捕時曾起抵抗、立即飲彈斃命、其同黨亦全部弋獲、該批暴徒係捷克人民、前由英機遞運來此、實施上項暴動計劃。

## 日明令任命
### 海軍司政官

（東京十九日中華社電）十九日由海軍省明令發表海軍司政官如左：

海軍予備少尉 中川英一 大森輝雄 二木茂一郎 指田孝平 鈴木政平 丸山朋一 加藤寬一 岡部嚴夫 針谷健次 隈江忠一 原眞夫 川上鍍 西正行 坂金一

地方事務官 任海軍司政官

## 粵江門海關
### 副稅務司易人

（廣州十九日中華社電）五月一日開關之江門、三廠兩海關業務責任者由上海海關派任之本副總務司、五月十七日因病逝世、其後任決定粵海關副總務司、業經簽令云。

## 民族復興會
### 成立廣州分會

（廣州十九日中華社電）東亞民族復興會、前於上海成立總會、於華中華北各地亦先後成立分會、其基礎日漸鞏固、茲華南方面亦在廣州成立三分會、會長張嘉良、其今後活動、當以復興亞洲民族爲目標、并將喚起越南、泰國等民族、一致奮起云。

# 德土關係密切
## 最近締結貸款協定
## 可謂互相信任象徵

（伊斯坦布爾十九日電）土耳其報紙於十八日著文闡述德土友好協定簽訂第二周年紀念日、土國官員闡泰、頃在半官方面機關報『烏爾斯報』發表一文、力陳德土協定之締結、係一國政治家對於德土友好之結果、該氏繼陳土國之中立政策、對於各交戰國家、均沾其利、而土國在任何情況下、維護中立、土耳其決勿向任何國家有所要求、但決意保有固有利權、末稱德土最近所締結之貸款協定、可謂一國相互信任之象徵也云。

**大東亞博覽會祇有今明兩日**
**大家勿失掉最後參觀的機會**


內服外搽！

萬人油

地球牌萬人油是各界惟一良伴隨身攜帶一瓶可保百病無憂地球牌萬人油裝潢美麗人人必備

內服治內科百病 外擦治皮膚病

大日本株式會社 木村製藥所 製造元

金鼎牌酸梅湯 ●優待主顧●舉行贈獎

新利行謹啓

長途汽車 元一行

有裝長途汽車之東西或不明自裝汽車手續者請向青島、大連、煙台元一行接洽保管滿意

痰喘咳嗽一服除根

本藥治無論如何難症之痰喘咳嗽、亦必使其除根、誠名藥也、原料係以高貴藥材所配製、基於學理、以東西兩洋醫術之最高技術、而精製綜合之藥也、故不特苦於長年慢性痰喘咳嗽等病者、服之自奏神效、即急性之目下患病中者、祈購買服用一服立刻便可除根、使咽喉轉佳、其樂陶陶、而本藥治療時、決無變成肺炎、肋膜炎、肺結核等惡症之虞、是以博得佳譽。

注册商標

龍角散

龍角散係爲純良藥質之配劑故藥少量亦奏効果且香味尤非常爽快故雖病人幼童亦樂之人亦甚樂服用也。

患左列病狀者、即祈服用之

龍角散適應病症

（痰咳）凡頑痰不化咳逆不止之人
（痰喘）凡痰咳塞喉呼吸困難之人
（頭咳）凡咳嗽頭暈不能安眠之人
（流感）凡因流行感冒患咳症之人
（肺癆）凡肺患癆症咳嗽無力之人
（帶血）凡痰有臭氣時帶血痰之人
（失音）凡聲音嘎啞咽燥喉痛之人
（老人）凡老衰或病後之虛勞咳嗽
（小兒）凡小兒之疫咳及麻疹咳嗽

又其他呼吸器官疾患之痰咳嗽、亦能巧妙根治、無論如何之難症、若能繼續服用一二星期、必能痊癒、而享健康者之幸福云。

藥價

四日分 九角正
八日分 八角四分
十八日分 壹元七角
四十日分 三元三角七分
六十五日分 五元一角六分

東京市神田區豐島町

總舖 株式會社 藤井得三郎商店

全國藥房均有出售

健康境域可操左券

足下近來的貴體如何 精神如何 食慾如何 要不要想進入健康境域 健康是人生的至寶 當然人人喜歡得到 可是要到達這個目的 必先有健全的胃腸 具備著充分的消化能力 使每次所進的食物 都得相當的營養 然而胃腸猶似機械一樣 該隨時的修理保護 才能無積滯損傷 要得到這美滿的希望 只有服用現代最合理想的良劑「胃活」

主治 膈食胃弱・胃炎・胃痛 胸膈・痞悶・惡心嘔吐 食積不消・酒醉宿醉 食慾不振・吐酸嘈雜 膨脹以及小兒吐乳等症

上海 大阪 山田安民藥房 山田製藥株式會社

各處藥房洋貨廣舖 均有代售

現代最新的香粉！

雙美人香粉

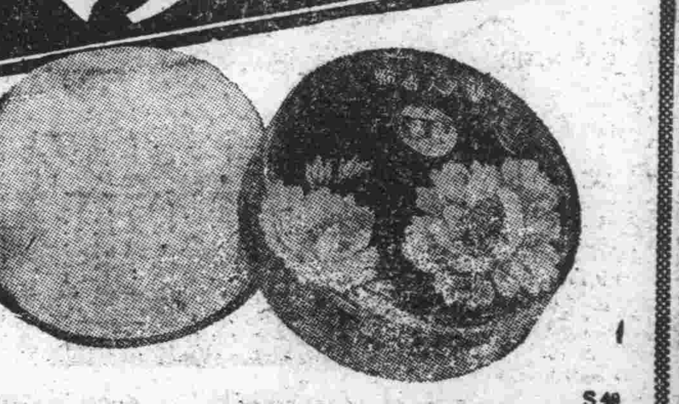

健康化粧法之次序

先用雙美人雪花膏及香粉蜜粉、敷滿眼面、其次用粉撲將雙美人香粉、輕打抹敷、即可容易着上、最後施用雙美人胭脂及一點天紅抹嘴粉飾、按此法化粧時、皮膚天然整美、尙且整天不穎

總行 大阪 中山太陽堂

（分行）奉天・大連・天津・青島・上海・南京・漢口

S40

## 喚起市民明瞭確立治安必要
# 追悼殉職者英靈
## 合同慰靈祭今日在市禮堂舉行

本市市公署、頃以時值全華北進展第四次治安強化運動之期、為市慰自事變以來、維持並肅正大青島市治安所有中日殉職之英靈、藉表謝意、並喚起全體市民明瞭確立治安之必要、使之對治強運動、積極協力起見、特與日本居留民團於今日下午二時半在市禮堂共同舉辦治安強化殉職者合同慰靈祭、其舉辦日期、地點及儀式、均經決定如下：

△儀式▽青島日華佛教團、

△慰靈祭次序▽

一、全體入席、
二、全體肅立、
三、奏樂（導師入場）
四、誦經（副導師）
五、讀祭文（正導師）青島特別市市長、青島日本居留民團長、青島方面特別根據地隊司令官、桐部隊隊長、興亞院華北連絡部青島出張所長、在青島大日本帝國總領事、青島總商會會長、
六、誦經（燒香）青島特別市市長、青島日本居留民團長、青島遺族代表（中日各一名）青島方面根據地隊司令官、桐部隊隊長、興亞院華北連絡部青島出張所長、在青島大日本帝國總領事、日本憲兵隊青島隊本部隊長、青島總商會會長、
七、奏樂（警察局樂隊）
八、禮成、

△參加人員▽中日兩方面各四百名、

△市民全體默禱▽於該日下午三時、全中日市民各於所在之地默禱一分鐘、

△供品類▽除祭場設備上所必要之物品外、例如花圈、香奠、供品等物、一概拒絕。

## 魯東日軍勇猛討伐
# 使匪心胆俱寒
## 昌邑西興福一役予匪潰滅打擊

日村上村討伐隊、自開始魯東肅正討伐以來、即與各討伐隊相策應、連日連夜、以不眠不休之精神、冒炎熱天氣、在魯東山野、以其神出鬼沒之戰術、而勇猛果敢展開攻擊、使敵心胆俱寒、到處收獲赫赫戰果、竟於十四日、對於企圖由膠密中自〇〇進發、該討伐隊、與在興福（昌邑西方約十二公里）之李樹貴匪、及偽濰縣大隊部、匪約三〇〇名、加以包圍、制以機先、開始攻擊、同時敵匪、憑其已設之陣地、以迫擊砲捷克機關槍、盲目亂射、而該討伐隊、乘隙加以肉迫強襲、并展開猛烈手溜彈戰、該討伐隊、與各隊相呼應、敢行突擊、敵匪遂於血路中潰亂逃走、然該討伐隊、仍加以追擊、交戰亘一小時之久、遂與以潰滅打擊、是役日軍負傷者一名、敵匪遺棄屍體七二具、俘虜九人、鹵獲品、計迫擊砲一門、同彈二二發、捷克式機關槍二挺、步槍二四枝、同彈三二五發、手槍一枝、刺刀九六柄、手溜彈四二五枚、青龍刀一五把、其他被服、書類等多數云。

一、膠州第六區龐家莊、有系統不明匪約二十餘名、在該處蠢謀、膠州第一中隊據報出動討伐、交戰約三十分鐘、匪徒東手無策、當場擊斃匪徒八名、鹵獲步槍十二支、彈藥四百發。

## 緒方所長
### 視察水道各設施

緒方興亞院出張所長於十九日自午下一時起、由青島水道會社重役之嚮導、詳細視察水道關係各種施設云。

## 赴各校視察
### 興亞院兩調查官

為視察學校關係治運狀況、興亞院加治、白井兩調查官於十九日下午、赴中國方面各學校視察。

## 烟台治安圈擴大
# 前途發展可期
### 風景幽美古跡甚多

（本報名宮特派員發）記者當於是日午後三時、與〇〇部隊長、共同由威海特區、經牟平縣、而抵烟台管區、其與往路同樣、就歸還之途、旋即安抵烟台、在該地滯留一日、對皇軍之好意、深表感謝、同時蒙皇軍部隊招待晚餐、并蒙部隊長之許可、於二十五日經由大連歸返青島、因一切手續已告完了、即行辭去、住於海岸大街之旅館濟風莊、景物幽雅、旅塵一洗、在該旅館一宿、緣開往大連之汽船定於翌日午後五時出口因何有一日閒之餘暇、於此時、曾有特務機關員之來訪相談、記者亦趁此機會訪問市公署、繼赴市中消閒散步、藉以訪該地之名勝古跡、第見海之北岸有海蝕、成為舟狀向尤有奇岩及石頭船、實造化之奇觀也、各官公署儷比、於烏台欣賞煙台山　心胸為之一爽、此外有市民紀念塔、天后宮玉皇廟等建物、玉皇廟與滅壞盾併立、按紙黃頂、係位於市之西南方之南台、據傳有往昔大文豪蘇東坡是古之遺跡、明媚風光、的是可喜、該地有「小蓬萊」之稱、其他尚有日本忠靈塔、市民紀念塔、天后宮等建築物、又自明朝所築之城、至今城址尚存、再自奇山所起芝罘島及公洞島、在指顧之間環抱該兩島之灣內、即為芝罘港、同時芝罘港分為外港內港、內港包圍烟台岬、防波堤、突堤海水之深度、約六米突、惟於碼頭前方、防波堤內側間、當於上潮時、約達八米突、因之繫留大型之船舶、極為可能、至其錨泊能力、大型船舶、三千噸級、此外關於二千噸、及一千噸級共合計約二十隻、航路為上海天津、青島、威海衛、大連、安東、仁川等線、惟往香港、汕頭、福州、營口、龍口方面、係經由陸路、而青島、烟台、龍口、濰縣、威海衛方面、可通汽車、又自掖縣、至平度方面、及由文登、至榮城方面、均為四通八達之要衝、復因產業之發達、及治安圈之擴大、對其前途、并該市之發展、頗堪期待、尤其因皇軍、特務機關、市公署、警察所、新民會、與市民等協力一體、完遂第四次治強之目的、相信必作一大飛躍之進展。記者於是日、再度訪問市公署後、參觀該地日僑體育會主催之野球競賽、并向特務機關長、及其他要人致離別之辭、旋於是日午後五時、搭出港之大連航路船、「利通號」、經由大連平安歸青、回憶記者五一周之久、關於視察魯東地區各縣之治運記事、因蒙皇軍部隊及治安軍、各縣知事、顧問、新民會及其他各機關、賜予關照、并供給許多珍貴資料、不勝令人深表感謝也云（寫於上烟市小蓬萊下係市民紀念塔）

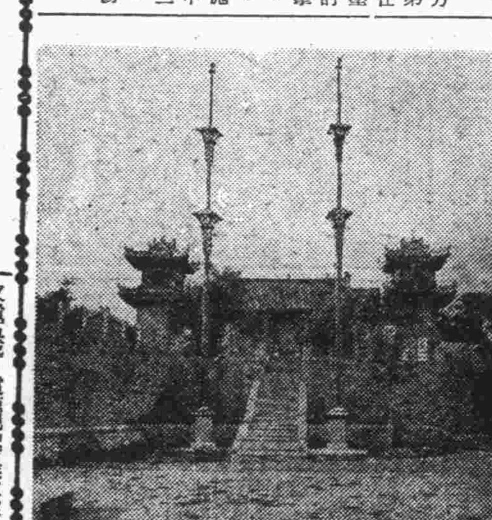

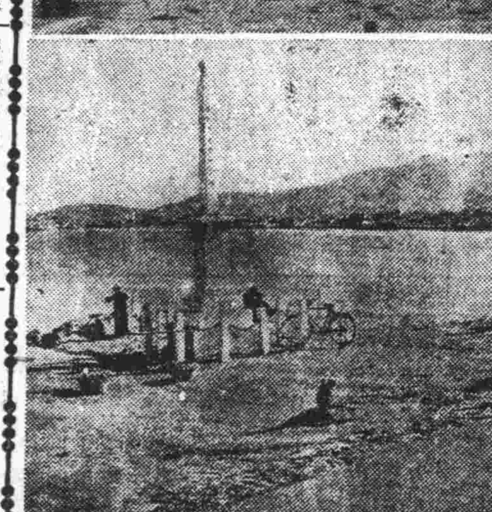

## 即墨區實施
# 防疫注射

時屆夏令、天氣日漸炎熱、蚊虫毒蠅、易於發生傳染疾病、為害滋深、即墨區辦事處對公共衛生、及時預防、以免時疫流行、於即日起、查照歷年夏季防疫辦法、誦催上憲、防由警察科及市立即墨醫院、派員協同實施注射防疫藥針、以重公共衛生云。

## 膠即區六月上旬
# 警隊討伐戰果
### 各地殘匪均受大打擊

青島市警備總隊所屬各中隊、於第四次治安強化運動期間、以不間斷之討伐、收到相當之效果、茲據該隊本部發表本年六月上旬所獲戰果如次：

一、即墨第二區江家土寨地方、有蔣子玉匪部約五百名、在該處盤踞、當由第五中隊出動討伐、交戰約一小時、匪勢不支、即向西北方面潰退、是役我部警士負輕傷者一名、敵匪遺棄屍體五具、鹵獲手槍一枝、及被服書類若干。

一、即墨第七區大小吐町地方、有徐振忠匪約一十餘名侵入、當由即墨第二中隊前往討伐、交戰約三十分鐘、當場斃敵一名、負傷者三名、并鹵獲手槍一支、彈藥五發、餘匪紛紛逃散。

一、即墨第八區黃家莊、有八路匪約一百名、在該處騷亂、即墨第二中隊據報出動討伐、交戰約二十分鐘、敵遺棄屍體二具、鹵獲手溜彈五柄、餘匪向七級地方潰退。

一、即墨第二區邱家白廟地方、有騎察匪約四十名侵入該處、該即墨第五中隊出動討伐、交戰約二十分鐘、當場射殺一名、餘匪逃走。

一、即墨第三區江家土寨地方、有偽山東保安獨立第一團第二營劉煥章部匪約三百名、在該處徵收稅金擾亂良民、即墨第五中隊據報後、當即前往討伐、交戰約三十分鐘、當場擊斃匪徒八名、并負傷者多數。

一、即墨第六區女兒莊地方、有八路軍約一百名侵入、實施虛構宣傳、當由即墨第二中隊官警出動討伐、交戰約二小時、匪勢不支、即行潰散、負傷者多數、并鹵獲手溜彈六柄、鐵劍一把。

## 低物價政策實施後
# 一般人受惠匪淺
### 姚局長日前對商界代表談話

本市物資緊急對策、經於十日實施並公布物品停止價格後、姚社會局長、曾於當日下午四時半、召集商界代表談話、所談各點如下：

今天請青島商工界以及各人民團體重要代表到此來聽講、大概今天你們在報紙上多少也看見了關於物價統制的消息、不過這中間、也有明白這次的物價統制辦法、或者也有不明白這次物價統制辦法的人、為了使諸位都能明白、所以特別緊急通知各位來這兒、現在本人依據華北軍談話內容及華北政務委員會王委員長所發表的方針內容、再是本地興亞院青島出張所發表的意見、總合起來與諸位談談。

這次物價對策的原因、是因為去年資金凍結以後、大概中國方面、有一部份人是不明白資金凍結以及國際間複雜的情形、就不免發生一種投機取巧、於是將華北因為投機與取巧、物價提高後、直接影響到一般人的生活、一般人的生活受到了影響、天然的社會秩序就要感到不安、社會秩序不安就會發生各種謠言、由謠言而釀出不好的行動、由不好的行動、才釀出治安的問題。

由去年十二月八日大東亞戰爭開戰、那時就有統制的醞釀、在十二月十一日這天、曾發表過金融機關統制令、成立物資對策委員會、這個重大的事實是對戰爭的需要、所以在宣戰的三天以後就實行這個權命令以及設施、在十二月八日至今日這中間的物價仍然是一天比一天高、到三月四月五月左右、諸位身臨其境的人、都知道三月比以前貴一倍、四月以後又貴五成、這種現象直接是影響人民生活、間接是影響軍事、政治、要想戰爭完全得到勝利、就不能不對治安問題有澈底的辦法、澈底的辦法、就是使人民安心、想使大家人心安定、當然就要照低物價、東西便宜、大家有吃有穿、人心就能安定、這次的物價對策是依據治安來辦的、再大一點說是依據軍事來辦的、諸位如果明白物價對策是取的低物價政策、如想物價達到低物價的目標、勢逼不得已、只有統制的辦法、大家聽到「統制」二字、或是有懷疑的、或是有恐懼的、要知道、祇要不做投機事業、不取巧、不想發大財、謀暴利是沒有什麼可怕的、簡單的說、只要認清現狀、現狀是世界大戰、現在無論那一國都是統制經濟、統制經濟是反對過去的自由經濟、過去的自由經濟就是私有權時代、如同茶碗是我的、別人不能隨便的拿、隨便的拿去是有偷盜的行為、是要犯法的、這是慣常的、譬如換一句話說、就是有錢的人是比任何人都要高尚、殺人放火無所不為、法律既然保護有錢的人、仍然可以稱為善人、獲得名譽、所以大家都趨向賺錢的目標去了、因此沒有錢的人就起了反對、反對也有種種反對的手腕、最兇的就是共產黨、其次是社會主義、打倒資本家、因為有錢的人、是什麼事都可以做的、沒有錢的人、也什麼都不怕、由於過去的時代釀成現在的時代、現在這個統制經濟的說法、大家要認清、這既不是共產黨、也不是弱光蛋、而是由國家管理、一切的經濟機構、經濟法規都是由國家來管理、各種經濟行為都要受國家統制、大家要明白、一切經濟行為既受國家統制、今後在經濟上的現象、無論是開買賣、或是老百姓、或是做官、凡是個人經濟行為都不能十分自由發揮、一切完全受國家支配統制、今天報紙上甚是皇皇的佈告出來、要實行低物價政策、大家以前往往賺幾千幾萬、覺得很痛快、今後、無論賺多少也沒有什麼關係了、今後物資供求如果不圓滑時、在統制之下、國家可以來調整他的、小資本者可以減少痛苦、以後有錢的人、將要受點拘束、沒有錢的人也沒有什麼了不得、因為低物價政策實施後一般人當然是要受惠的、這中間就是時代的原因與結果、大家要理解、現在我勸勸大家、有錢的不要把錢看得太重、沒有錢的人、也不要恐慌、這就是今天所要說的要點：

其次是關於低物價政策辦法如何、報紙上也曾宣佈了、不過因為翻譯的關係、也許有的地方不能達意、或是難懂的地方、茲就原文上對大家說一說：

這回華北物價統制的要綱如下

物價統制機關　日本方面經過華北軍、興亞院、大使館、領事館、密協議組織物價對策委員會、華北政務委員會方面組織華北中央物價委員會、將來日本方面申請機關是日本領事館、中國方面是由省、市、道、縣成立地方物價委員會、青島市公署以後、即組織地方物價委員會、辦理中國物價的事情。至於中國人應該怎麼辦、日本人怎麼辦、將來物價決定後、中國方面是由各同業公會及組合、大家負責協定批發零售的價格、由青島市公署地方物價委員會指導之下實行、再公佈於大衆、日本方面由日本領事館公佈公定價格。（未完）

## 各工廠團體
# 願注射者
### 可向勞工股聯絡

本市防疫當局前為預防虎疫流行、實施虎疫預防注射以來、成績極佳、本市社會局勞工股、以各工廠職工之衛生、尤為重要、特與衛生局接洽、凡各工廠有願團體注射者、可向勞工股聯絡、即由衛生局派員前往實施云。

「小啓」

嗣後各界投遞本社編輯局稿件或公函、務希於來函封面寫明「編輯局公啓」字樣、勿用私人名義投寄、以免遺失此啓。

## 逆子周成銀
# 毆傷老母
### 同往警所成訴

老婦周王氏、六十七歲、本市人、住東吳家村一八六號、有子周成銀、三十六歲、素極不孝、對於老母時有辱罵情事、昨日母子二人又因細故、發生口角、周成銀盛怒之下、將乃母頭部毆傷數處、母子二人同往警所成訴云。

## 警察教練所實施
# 禮節勵行週間
### 使職員學警修養身心

青島市警察教練所、以職員學警紀律服從、紹由禮節維繫、并可表現警察精神、使全體職員學警修養身心向上奮發起見、特實施禮節勵行週間、茲將實施計劃分別錄次：

實施示旨、為完成本所教養目的實踐警察精神、使全體職員學警修養身心向上奮發起見、特實施禮節勵行週間、

實施日期、自六月二十二日至六月二十七日間、為實施勵行週間。

實施人員、所長以下職員十六名班長六名學警二百零八名、

實施目標、（一）除依警察禮式規程及本所規定之細則外、過有特別習慣時無妨依其禮法（二）敬禮時應充滿恭敬之誠意溫和莊重之態度端正權實之姿勢、以發揮敬禮之精神、（三）本所職員學警無論在所內外、須對長官敬禮、職員間學警間亦應互相敬禮、

實施事項、除從實施目標勵行外、應隨時隨地勵行下列各項規定、

（一）室內敬禮、

一、入室內時須於室外脫帽（但職員入學警宿舍時雖不脫帽亦無不可）

二、室內敬禮應立正面向受禮者注目、並將上體前傾約十五度、頭部須隨止保持上體之方向行之、持帽時、右手之姆指及食指持帽遮帽裡向內、貼於右股向下垂直、佩刀時刀柄向前左手抑刀鞘下垂、不佩刀時、須垂下之

三、學警欲入班長辦公室時、須於室外發「報告」之口令、得許諾後、始行入室、後行室內敬禮、退出時亦同、但無須發「報告」口令、班長及學警入職員辦公室時、亦準用前項之規定、職員入所長辦公室時、須先叩門、得許諾後、始行入室、後行室內敬禮、退出時亦同。

四、室內有長官二人以上時、先於門口內向最高級者敬禮、次向其他一同敬禮、退出時亦同、

五、於室內由長官領受物品、或向長官呈遞時應行敬禮、受長官之命令訓示、或擬向長官報告時亦同、

六、長官來室時得由值日官（或值日班長）予以「敬禮」之口令（使在室內者一齊行敬禮、長官退出時、亦同、依前項之規定值日官（或值日班長）不在時、得由室內上級者或監督者、或由室內首先發見者、發口令行之、

七、平時對於同一室執行職務之長官、除上下班外、可將敬禮省略之、

八、對於同級者之答禮應起立為之、對屬下之答禮、以原有姿勢行之、固無不可、然於受鄭重求見時、應起立為之、

九、於稍息姿勢由長官呼名、或向長官談公務時、除經長官許諾外、應取立正姿勢、

（二）室外敬禮、

一、於室外敬禮、除有特別規定外、應行學手禮、但不能學手時、應就其原姿勢向受禮者行注目禮、

二、室外敬禮通常距受禮者約六步行之、

三、於停止間時長官通過自己近旁之際、向長官敬禮、於二人以上時、得由先發見者發「立正」口令、並由發口令者向長官行室外敬禮、其餘者應取立正姿勢、

四、於行進間時遇見直接長官時、應停止發行敬禮、但與高級者相遇時、可不必停止於行進間敬禮為之、

五、於室外由長官領受物品或向長官呈遞時應行敬禮、受長官之命令訓示或擬向長官報告時亦同。

## 市政會議修正各稅則
# 市署明令公佈（續）

### 鄉區屠宰稅暨檢查規則

第一條、凡在本市鄉區四方、滄口、李村、嶗山、沙子口、仙家寨、老舍寨等七處區域、及警察局海西分局所管轄之海西區內、宰屠各項牲畜者、均須遵照本規則辦理之。

第二條、凡在前開區域內屠宰牲畜者、不問售賣或自用、事前須向附近徵收辦事處呈報屠宰之牲畜種類數目、照章繳納屠宰稅、領取單據、并由徵收辦事處派員查驗、對照單據加蓋稅訖印章、於已宰之牲畜體上、隨時將單據註銷、已宰牲畜、未經加蓋稅訖印者、不准售賣、違者以私宰論、

第三條、屠宰各種牲畜、應徵稅額如左

牛每頭十元五角、騾馬每頭九元、驢每頭六元九角、豬每口四元五角、羊每頭二元四角、

第四條、凡私宰牲畜、希圖漏稅者、除追補應納稅款外、並照稅額之十倍處罰、

第五條、凡染有疾病與牝耕騾犢等畜、有關農用及畜類繁殖者、一律禁止屠宰、倘有隱蔽私宰者、除畜肉充公外、並處以五元以上二十元以下之罰金、

第六條、徵收辦事處辦理徵稅事宜應受本市屠宰徵稅處之監督、

第七條、徵收辦事處所收各種稅款按旬報解本市屠宰徵稅處轉解財政局核收、

第八條、本規則如有未盡事宜得提出市政會議修正之、

第九條、本規則自公佈之日施行、

中華民國二十五年五月四日公布青島市徵收鄉區屠宰稅暨檢查規則廢止之。

### 徵收屠宰檢查規則

第一條、凡在本市區屠宰牛、馬、騾、驢、豬、羊等牲畜者、均須遵照本規則赴屠宰徵稅處繳納稅費、

第二條、屠宰徵稅處除慎重公衆衛生、圖謀保護牲畜繁殖外、得執行牲畜肉類之檢查、以防止牝耕騾犢等畜之屠宰、並取締毒肉類之售賣、

第三條、凡販運牲畜、在本市屠宰者、無論持有任何執照、均須報告徵稅處檢查、如無疾病者、即令遵章繳納屠宰稅、蓋用烙印、發給稅單、追至屠宰公司屠宰時、並再由徵收處派員加蓋查訖記、方許販賣、其應徵稅額如左、

牛、騾、馬、每頭六元、驢、每頭三元、豬、每口二元五角五分、羊、每頭一元二角、

第四條、非屠宰者、得由徵稅處檢驗無疾病加蓋烙印、填給證單、徵收手續費如左、

牛、騾、馬、每頭三元、驢、每頭一元五角、豬、每口一元五分、羊、每頭六角、

前項牲畜入市經審後、再行屠宰、須依前條規定徵收屠宰稅時、應將上列手續費扣除、

第五條、檢查時、如過牲畜有疾病者、得令停止屠宰、如過有傳染病者、得令撲殺掩埋或燒燬之、違犯前項規定者、處以屠宰稅二十五倍以上四十倍以下之罰金、並填給罰單、交被罰人收執、

第六條、牝耕騾犢等畜、均絕對禁止屠宰及出口、倘有違反者、或私販出口者、除畜肉充公外、每次處以二十元以上四十元以下之罰金、並填給罰單、交被罰人收執、

第七條、凡係販運牲畜入市之商人、如有隱匿不報、不呈請檢查、或在檢查後發現有以一張單據使用多數牲畜者、於告發時除補令納稅外、處以二十倍罰款、並填給罰單、交被罰人收執、

第八條、凡本市買賣牲畜、隨同發給之證單移轉、倘發現有買賣無證單之牲畜時、應依前條之規定處罰之、

第九條、如發現有偽造單據、烙印戳記、及塗改單證時、除依第七條之規定處罰外、並送法院懲辦之、

第十條、凡鄉區屠宰之牲畜、不得運送市內推銷、如有違反者、除畜肉充公外、并分別處罰之、

第十一條、屠宰徵稅處關於查緝私運、私販、私宰等事、得隨時商請警察局派警協助之、

第十二條、屠宰徵稅處徵收各種稅款、應按日按旬分別填表、除報財政局外、並須於每月造具徵稅細目表、及單證四柱清冊、呈經財政局查核轉呈市長備案、

第十三條、屠宰徵稅處組織及辦事細則、與各種稅證罰款單式另定之、

第十四條、本規則如有未盡事宜、得提出市政會議修正之、

第十五條、本規則自公佈之日施行、

中華民國三十一年五月四日公布青島市徵收屠宰稅暨檢查規則廢止之。

## 現生油市堅挺
### 期生油米市況平和

本市十九日之現生油市、東和公司進販胃口頗親、然以貨主抱意堅決、乃抬高至一百二十元、握有現貨者、見高出期市之外、均願拋脫、故今市成交極廣、現生米市、廣和購進吸、但因胃口平平、故交數不廣、價為六十元及六十一元、期生油米市、人情因屬平和、似無多大變化、但因把副舉意追逐、而市氣頗波一時、初開因價格低於現貨頗多、故各扶有意買辦、但因追逐之力之故、各副則又相率出籠、驟轉弱低、步入委頓之途、大有退升不能之象、後場啓拍、因空副微有補進、然仍以人情不高、市氣亦不堅靭之故、把副相率爭吐、末流乃竟頹流下降、於極無昇氣之狀態下而收市云。

## 新民會招考
# 會務職員
### 名額二百七十名

新民會中央總會、為加強各級總會會計方面人才、以期會計事務之嚴整、促進中日文化之交流推進會務之發展、招考經理人員三十名、翻譯人員四十名、會務職員一百名、報名截止日六月二十五日、希從速往新民會報名、茲將招考簡章錄誌於次：

一、名額、經理人員三十名、翻譯人員四十名、

二、資格、會務職員為公立或已立案之私立專門以上學校、（相當於專門以上學校之軍警學校在內）畢業之男生、年在二十歲以上者、經理人員為公立或已立案之私立專門以上學校之商科或經濟系或相當程度之商業學校畢業之男生、年在二十歲以上者、翻譯人員為公立或已立案之私立專門以上學校或相當程度之日語學校畢業之男生、年在二十歲以上者、

三、訓練、錄取後入新民會中央訓練處受訓、自民國三十一年七月十五日起至十一月十五日止、共為四個月。

四、見習、於受訓完了後、派赴各地新民會見習者、見習期間定為兩個月。

五、任用、見習期滿、即任為會務職員、分發各省市縣新民會担任地方工作。

六、待遇、在受訓期間、除食宿制服及其他必要費用由本會供給外、每人每月由本會發給津貼二十元。在見習期間、每人每月支給生活費八十元、其他一切赴任旅費等、均照章支給、任用為會務職員時、其任本俸之數額、以受訓及見習期間之成績為標準而酌定之、但最低定為一百元、其物價津貼照章支給。

七、報名日期、自民國三十一年六月一日起、至六月二十五日止、每日午前新九時至新十二時、下午新二時至新五時。

八、報名手續、公私立專門以上學校之畢業男生、對於建設新中國新東亞具有堅強之意志、願入會工作者、皆可來報名、報名時須（一）呈驗證明文件（二）填具調查表三份（三）填具志願書一份（四）繳納現時二寸半身像片四張（五）取具現任薦任級以上公務員、或專門以上學校校長或教員或殷實商號保證書一份。

九、報名地點、新民會中央總會人事局（北京西長安街）、或省、特別市新民會。

十、考試科目、經理人員：第一試論文、數學（包括珠算）常識、第二試口試、身體檢查。翻譯人員：第一試論文、翻譯（中日文互譯）、常識、第二試口試、身體檢查、會務職員、第一試：論文、常識、第二試：口試、身體檢查。

十一、考試日期、第一試：民國三十一年六月三十日午前新九時起、第二試：民國三十一年七月九日午前新九時起、第一試未錄取者、不得參與第二試。

十二、考試地點新民會中央訓練處第一訓練部（北京先農壇內）。

## 畫劇協會
### 郭耀庭氏返青

本市興亞教育畫劇協會中國部郭耀庭氏、頃應天津畫劇協會之聘、於日前赴津舉行畫劇講習、茲以任務完了、業於昨晨九時返青云。

## 徐低物價委會
# 組織成立
### 物價逐步低落

徐州特訊、徐市組抑低物價委員會、頃已組織成立、各貨逐步低落、一等麵粉十六日跌落一元、為十八元〇三分云。

## 中日青年聯歡
# 舉行懇談會
### 討論有關中日青年事項

青島日本青年所組織之金曜會與中國留日同學會青島分會、為實行中日親善與中國青年互相聯絡感情起見、特於本月十七日晚六時半、在興亞俱樂部舉行聯歡懇談會、中國留日同學會方面出席尹援一會長、王正平理事、鄭壽康理事、耿繼先理事、吳理事等五人、金曜會會員出席計三井物産之青木三良氏、聯銀之杉野正文氏、山下汽船之赤木正久氏、朝日新聞社之近藤俊清氏、朝鮮銀行之近藤丈夫氏、橫濱正金銀行之儀野千鶴男氏、青島日本商工會議所之石渡駿一氏、橫濱正金銀行之森久彌氏等八人、六時半舉行聯歡宴、落座後即互相介紹姓名及簡單履歷、宴會後八時餘開始懇談、由近藤俊清氏任司會者、互相討論中日青年事情、至十時餘始散會、

按金曜會為日本帝大校友於青服務之青年職業者所組織、每於金曜日聚會一次、以青年報國之精神、對世務舉行種種懇談云。

## 紅舞女感傷身世
# 路旁哭啼
### 帶往警所訊辦

本市羽衛斯登舞場舞女衛白梅、年十九歲、江蘇常熟人、十六歲時、被一顧老三者拐至上海學習跳舞、十七歲時、即隨其養母衛文卿來青、在冠縣路羽衛斯登舞廳充當舞女、衛白梅每月所得達千餘元之巨、近數月來、因營業稍感不佳、時遭其養母之虐待、昨日乃為白梅離家三年之日、又為乃父故去一年之日、心緒不佳、即隻身外出散心、行至浙江路口附近、一陣心酸、兩行珠淚、不禁落下、適為該管警所警察所遇、以其馬路啼哭、定有隱情、特將其帶往警所訊辦云。

## 安樂鄉
### 第十九章　保衛東亞

「重慶政權雖然竭盡所能的、禁止人民收聽、和平中國的廣播、但是、重慶人民卻是暗地裡、收聽和平中國的廣播、不遺餘力、所以和平中國的新歌曲、有許多重慶人民、已經朗朗上口、能夠唱起來若合符節、非常動聽了。」

「這真是科學萬能的一種極端矛盾的奇蹟了。」

朱太太聽得無可如何的、祇有發出一聲嘆息、他不嘆別的、他是在嘆息重慶政權之無聊、民心已去、不能維持、仍舊是堅持成見、不自量力的呼號抗戰。

這感可悲亦復可憐了。

「姑姑、你們不要說話了、你給我彈琴、讓我唱一段、我還沒有唱呢。」

朱家寶跳跳蹦蹦的、又催起趙梅麗來了。

趙梅麗也笑了一笑、他坐在鋼琴旁、用不着費事、兩手一彈。

「我們唱一段保衛東亞能、這是正合乎現代的歌曲了、日本已經對英對美宣戰、我們應該特起吶歌保衛東亞才是。」

朱家寶笑微微的一點頭、表示滿心悅服、接受趙梅麗的提議、趙梅麗兩手一彈、那琴鍵一動、先奏出一段小小的過門來、接着到了應該張嘴的時候、朱家寶即便歌喉嘹亮的、連續的、「保衛東亞、保衛東亞。」的唱了起來。

朱家寶一邊唱着歌、他的眼睛、笑迷迷的、祇是顧着那趙梅麗一邊彈着琴的一雙手、趙梅麗一雙手、也是一盼一顧、不住看着朱家寶笑、朱太太尤其是眉花眼笑的、瞧着他們一唱一隨的好玩、這時候朱先生回來了。

# 內外行情

【六月十九日】

### 本市市況

| | |
|---|---|
| ○生油期貨前場 | |
| 七月開 | 118,30 |
| 最高 | 119,00 |
| 最低 | 116,60 |
| 收盤 | 116,80 |
| 成 | 610車 |
| ○生米期貨前場 | |
| 七月開 | 61,90 |
| 最高 | 62,00 |
| 最低 | 61,00 |
| 收盤 | 61,50 |
| 成 | 112車 |
| ○土產現貨 | |
| 甕生油 | 12[illegible],00 |
| 成 | 440簍 |
| 淨生油 | 120,50 |
| 成 | 180桶 |
| 生米 | 61,[illegible] |
| | 60,90 |
| 成 | 700包 |
| 豆油 | 96,00 |
| 午油 | 140,00 |
| ○雜糧市 | |
| 膠州小米 | 30,00 |
| 元豆 | 30,50 |
| 小麥 | 40,00 |
| 火車高粱 | 25,00 |
| 苞米 | 24,50 |
| 元豆 | 29,00 |
| 菀豆 | 26,00 |
| 小麥 | 39,00 |
| 小米 | 28,00 |
| 芝蔴 | 60,00 |
| 濰縣青豆 | 34,00 |
| [illegible] | 31,00 |
| 高密小米 | 41,00 |
| 青口元豆 | 30,00 |
| 芝蔴 | 60,00 |
| 本街豆餅 | 20,40 |
| 生餅 | 18,50 |
| 豆餅 | 20,00 |
| ○生油期貨後場 | |
| 七月開 | 116,80 |
| 最高 | 117,80 |
| 最低 | 116,10 |
| 收盤 | 116,30 |
| ○生米期貨後場 | |
| 七月開 | 61,50 |
| 最高 | 61,90 |
| 最低 | 60,00 |
| 收盤 | 61,20 |
| 八月開 | 62,50 |
| 最高 | 62,60 |
| 最低 | 62,40 |
| 收盤 | 62,50 |

### 外埠市況

| | |
|---|---|
| ○大阪短期前場開盤 | |
| 大新 | 71,00 |
| 新鐘 | 98,40 |
| 日議 | 無市 |
| 至索 | 無市 |
| 新商人 | 88,70 |
| 商船 | 100,00 |
| ○東京短期前場開盤 | |
| 新東 | 136,50 |
| 新紡 | 96,90 |
| 滿鐵 | 71,10 |
| 三菱重工 | 87,40 |
| 日石 | 79,00 |
| 滿[illegible] | 57,10 |
| 軍票及兌換市場 | |
| 18元0—0賣 | |
| 18元8—1買 | |
| ○金塊市場 | 24500元 |
| ○美金市收價 | 38,00 |
| ○香港金塊 | 4,40 |
| ○濟南雜糧市場 | |
| 大麥 | 無市 |
| 小麥 | 29,00 |
| 小米 | 25,70 |
| 高粱 | 25,50 |
| 玉米 | 27,80 |
| 生米 | 49,00 |
| 芝蔴 | 61,00 |
| 黃豆 | 32,00 |
| 青豆 | 無市 |
| 黑豆 | 28,50 |
| 綠豆 | 3[illegible],50 |
| 生油 | 97,00 |
| 上海棉紗布現物 | |
| 細紗 | |
| 20藍鳳 | 6100,00 |
| 32仙桃 | 7500,00 |
| 42藍鳳 | 10050,00 |
| 細布 | |
| 四君子四綫 | 825,00 |
| 龍頭細布 | 220,00 |
| 天津雜糧市前場 | |
| 生油 | |
| 六月開 | 106,50 |
| 最高 | 107,60 |
| 最低 | 106,50 |
| 收盤 | 106,60 |
| 七月開 | 106,90 |
| 最高 | 107,00 |
| 最低 | 106,40 |
| 收盤 | 106,50 |
| 生米 | |
| 六月開 | 51,40 |
| 最高 | 51,45 |
| 最低 | 51,10 |
| 收盤 | 51,18 |
| 七月開 | 52,30 |
| 最高 | 52,35 |
| 最低 | 51,70 |
| 收盤 | 51,70 |
| 高粱 | |
| 六月開 | 21,85 |
| 最高 | 22,00 |
| 最低 | 21,68 |
| 收盤 | 21,66 |
| 七月開 | 21,85 |
| 最高 | 21,95 |
| 最低 | 21,52 |
| 收盤 | 21,55 |
| 黃豆 | |
| 六月開 | 30,80 |
| 最高 | 30,98 |
| 最低 | 30,75 |
| 收盤 | 30,98 |
| 七月開 | 30,50 |
| 最高 | 30,33 |
| 最低 | 30,23 |
| 收盤 | 30,23 |
| 黑豆 | |
| 六月開 | 24,15 |
| 最高 | 24,20 |
| 最低 | 24,95 |
| 收盤 | 24,95 |
| 七月開 | 24,45 |
| 最高 | 24,50 |
| 最低 | 24,10 |
| 收盤 | 24,20 |
| 玉米 | |
| 六月開 | 24,20 |
| 最高 | 24,85 |
| 最低 | 24,20 |
| 收盤 | 24,75 |
| 七月開 | 23,72 |
| 收盤 | 23,85 |
| 最高 | 23,60 |
| 最低 | 23,70 |
| 唐山糧雜市前場前場開盤 | |
| 高粱 | |
| 六月開 | 30,90 |
| 收盤 | 30,90 |
| 七月開 | 30,99 |
| 收盤 | 30,91 |
| 合豆 | |
| 六月開 | 33,58 |
| 收盤 | 33,66 |
| 七月開 | 33,94 |
| 收盤 | 33,94 |
| 豆餅 | |
| 六月開 | 74,20 |
| 收盤 | 75,60 |
| 七月開 | 76,60 |
| 收盤 | 76,00 |
| 豆油 | |
| 六月開 | 101,70 |
| 收盤 | 101,80 |
| 七月開 | 95,50 |
| 收盤 | 95,50 |
| 生油 | |
| 六月開 | 97,00 |
| 收盤 | 96,50 |
| 七月開 | 98,50 |
| 收盤 | 98,40 |
| 生米 | |
| 六月開 | 50,90 |
| 收盤 | 50,60 |
| 七月開 | 51,60 |
| 收盤 | 51,50 |
| ○唐山雜糧市場後場開盤 | |
| 高粱 | |
| 六月開 | 30,80 |
| 收盤 | 無市 |
| 七月開 | 30,91 |
| 收盤 | 30,91 |
| 合豆 | |
| 六月開 | 33,63 |
| 收盤 | 33,38 |
| 七月開 | 33,65 |
| 收盤 | 33,69 |
| 豆餅 | |
| 六月開 | 73,40 |
| 收盤 | 73,60 |
| 七月開 | 75,60 |
| 收盤 | 75,80 |
| 豆油 | |
| 七月開 | 95,50 |
| 收盤 | 95,80 |
| 生油 | |
| 六月開 | 96,00 |
| 收盤 | 96,30 |
| 七月開 | 98,20 |
| 收盤 | 98,50 |
| 生米 | |
| 六月開 | 50,10 |
| 收盤 | 50,20 |
| 七月開 | 51,30 |
| 收盤 | 51,50 |


青島日華醸造株式會社出品

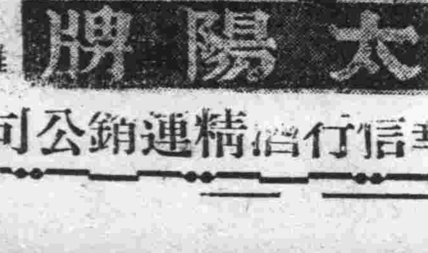

國光銘酒

甘美可口

氣味清香

各埠代理
北京豐順德棧　前門外鮮魚口[illegible]
天津福華線店　天津宮北二道街
即墨新日商行　即墨城西關
平度東興成　平度縣東門外
南村新茂永　南村大街
濟南富有商行　濟南二馬路緯立內　南大路九信恆
濰縣豐裕協　濰縣東關魚市街口

青島代理
福祥泰利記　江寧路六二號　電話二四〇九四
萬利號　河南路四九號　電話二八二二
華盛號　錦州路六七號　電話三〇七一六一轉

華北總代理華信行酒精運銷公司　青島李村路三號　電話二五六二一



補血強壯

貧血　衰弱　虛弱

產前產後　慢性疾患　病中病後　心身過勞　先天不足　後天失調

（包裝）液劑　100瓦　250瓦　500瓦

保利他民

各大藥房均有經售



「農光藥」上市

春風日暖、天長夜短、工苦一日、周身困倦、要養精神、全憑安眠、可惡臭虫、成羣造反、四面齊攻、牀褥為滿、咀尖齒利、勝如刀剪、痛癢難禁、夜夜不免、千方百計、無法躲閃、惟有農光、十足保險、藥到虫除、永不再產、藥如不靈、原洋退還、

青島天信商行總經理　北京路一號　電話23八六六

各大商埠　各大藥房　各大商店　均有代售



維新藥房

附設診療所

經售世界各國名藥
負責根治一般性病
專科戒烟七天斷瘾
內外婦女小兒各科
手術敏捷經驗豐富
開幕紀念施診一月

地址　濟寧支路二號　電話二二四五八轉

# 鐵騎銀瓶傳 ⑫

王度廬著・鏡海畫

## 第四回

憑義憤單劍闖賊窠　訪俠蹤匹馬越關山

那必是一位奇俠、有那麼一個人幫助我、何愁不踏過了秦隴郡連、天山、而捉到那黑山熊。這時馮老太太、跪在竈前燒水、韓鐵芳攔住她自說自己不喝水、請她不必燒、但她不肯聽。流着淚說：「大爺爲我們受了這麼重的傷、如今在這兒歇一歇、我們還不給你燒點水？」韓鐵芳却自己也過去、蹲在竈邊幫助馮老太太燒柴、馮老太太攔住他、他却微笑着不肯聽。一股一股的濃烟冒出來、刺得他不住的咳嗽、他又回憶起適才在那廟所聞的咳嗽之聲、越想那個病人越是可疑、恨不得立時再到那山上看看。待了會、水就燒開了、李老伯的家裡人也送來了菜飯、韓鐵芳自己倒食用得不多、他把一半的菜飯、讓請馮家母子食用、他對馮老忠連次的安慰、他身上箭傷雖然疼痛得不甚利害、但心中却如油煎着似的、心說：「怎麼師父還不來？莫非他又出了什麼事了？」挨到下午西方的天色都發現出鵝紅之色、鵝調從谷中掠過了這小村。那神手張才來到、他慌慌張張地說：「韓大爺！今兒早晨您在戴家莊跟他們打了起來、我就趕緊回閻關、去告訴蕭三爺、可是蕭三爺說是一點不要緊、他保您決吃不了虧！」韓鐵芳說「早晨的事你不必提了、現在怎麼樣了？這後半天戴家莊、酸棗山上、和閻關裡、都沒有發生什麼事嗎？」神手張說：「發生倒沒有發生、可是事情還是不好辦、板橋村那姓余的已然因傷而死、戴家莊除了戴閻王之外、受傷的沒有三十人也有二十人、這件事情可鬧大發啦、縣衙門已派出人各處捉兇手、捉姓韓的。恐怕您在這兒也待不住、蕭三爺跟那姓毛的撒七派人騎着快馬走了、聽說府到牛家小店尋着去啦、判官解近幾縣還住着他們的朋友、什麼鐵背羅漢馬如龍、板倒山陶俊、銀鯤王候雄、于一虎等人、都是前兩個月在華州道上打劫官眷犯了案逃到這裏來的人。」韓鐵芳冷笑說：「難道靈寶縣的縣官只派人捉兇手、就不敢拿這些強盜嗎？」神手張說：「這我可就不知道了、也許人家有交情、這些話我也是聽茶館裡的人、他們偷偷談說的、反正他們今天晚間不來明天早晨也一定准來、您得趕快防備着點！」韓鐵芳昂然說：我不怕他們、只是這裡的荷姑呢？」神手張說：「我離開家出來了、閻家的家眷雖然都進城去了、可是荷姑還沒進城、現在大概還藏在戴家莊、是住在戴家一個莊丁家裡、這是剛才我親耳聽他們莊裡一個很他們的人、對我說的。」韓鐵芳面現出一種興奮之色、神手張由懷裡掏出一個紙包兒來、說：「這是蕭三爺叫我給您帶來的、說是您若敷在傷上準止痛的。蕭三爺叫您在這裡別着急、除非他們進到村裡來捉您手。你就別走。荷姑的事由蕭三爺給辦、蕭三爺說今天晚上一定能……」扭頭看了看在炕上睡着的馮老忠、他就笑着說：「你就等着吧！今天晚上一定能夠叫你們兩口子團圓。」馮老忠聽了這話、不但面上不露、反倒現出難過的樣子、馮老太太又過來拉着神手張的胳膊問：「你說的蕭三爺是誰？也是一位好人嗎」神手張說：「就是韓大爺的師父、那位老爺不要打扮、穿的衣裳比我還破、可是人眞頂好。」馮老太太又說：「你回頭去告訴那位爺、就說我們娘兒倆在這兒給他磕頭啦！」神手張擺手說：老太太您也別這樣、人家師徒倆是行俠仗義的人、幫助了人、也用不着別人給道謝、好啦、我走啦、晚上我也許跟蕭三爺一塊兒把荷姑娘送回來。」他往外走、迎面正遇着李老伯又送來了菜飯、他走了、韓鐵芳在這裏又與馮家母子一同用晚飯、又同李老伯談了一會話、把藥敷在傷處、果然覺着一陣涼、就止住了痛、把右胳膊掄了掄、腕子用了用、覺得仍然能夠動轉自如、心中却又有些躍躍欲試、想着荷姑在那裡、自己雖然不必去救、但吾薩菴中住的那位病人、自己實在應當找一找、那一定是一位奇俠、倘若將一位奇人大俠失之於交臂、實在是終身悔恨的一件事、他出得屋來、看見暮雲一片一片的漸漸由紅而發黑、烏鴉都棲息了、遠天上的幾粒星星都露出來了、村中十分寂靜、連一聲犬吠也聽不見。

## 今日節目

▲八、〇〇新民體操▲八、二〇日語講座（一八六）盆田信夫四宮春行▲八、四〇時局解述▲九、〇〇新聞▲九、二〇商情行市▲九、三〇行政工作報告▲一一、五〇唱片（青島）新民之歌四郎探母▲一二、〇〇報時（北京）外傷救治法▲一二、〇〇職業介紹（青島）家庭常識▲一二、一五娛樂節目（北京）一、單弦、胭脂（二）沈雲程▲一二、一〇相聲、牛頭騎張緒▲一三、二五唱片（青島）街頭月、樓上一朵花▲一三、三〇評書、水滸傳（第二二五回）蔣評芳▲一四、三〇新聞▲一四、四五娛樂節目、一南城調小姑賢張新全、二梅花調白鳥朝鳳宋大紅、三湯調十二重樓（上）王慶臣▲一五、五〇實況放送▲一八、〇〇新聞▲一八、一五兒童時間、宏廟小學生演講▲一八、四〇中等日語講座（第一八六講）盆田信夫▲一九、一〇曈子、相府借銀（三）馬忠鳳▲一九、四〇演講、第四次治強運動之成果、北京市長余晉龢▲二〇、〇〇新聞▲二〇、二〇、青年時間▲二〇、四〇崑曲、北京國劇學會崑曲研究會員演播、一寶劍記（夜奔）、二玉簪記（琴挑）（以上北京）▲二一、三〇地方新聞、預報節目（青島）▲二一、四〇京音大鼓、子期聽琴、駱幼知▲二一、〇〇報時二一、〇〇新聞解說▲二一、二〇京劇、由三慶戲院中繼一宇宙鋒、二珠簾寨（以上北京）

## 日海州組合出帆

海州行　得春　迎春　元泰　承春
石臼所行　瑞祥　昭祥　新
滿水口行　永祥　新順　吉祥
石島行　恆新順　太平
通義　義順
海州

株式會社中村組
隱岐輪船洋行
協信海運株式會社
海州汽船同業組合
電話22四五九　三三七三號

## 遺失居住證聲明欄

第〇四八九三五號居住證遺失　廣西路五四號東樓周理卿
第五三二一六一號居住證遺失　豐盛路二〇號內三號劉鳴玉
第二五八八七二號居住證遺失　上四方至德巷四號楊振華
第〇二九〇九九號居住證遺失　郯縣路四二號二一戶于夢賢
第一〇六三七號居住證遺失　西廣興里天里內二八號于榮書
第〇三四八二七號居住證遺失　滋縣路十號于應泉
第一七二九七〇號居住證遺失　聊城路一八號德生祥內劉明集
第二五〇四六一號居住證遺失　市外田家村一八號田恩平
第五四九五一〇號居住證遺失　威海路六一號劉子明
第一二二〇一號居住證遺失　無棣三路三九號曲岐山
第二六九七八號居住證遺失　青海路和田職員宿舍劉仲鑿
第二六八六五九號居住證遺失　台東八路五四號王清華
第一二三六六號　身份證遺失　濰縣城裡胡家牌坊三號劉彭齡
第七二一〇四號　身份證遺失　濰縣城裡海島司巷二號陶日田
第六七三三四號　居住證遺失　青海路新誠里八二號王元坤
第一二四八四四八號居住證遺失　華陽路六號孫立彥
第二三九〇一五號居住證遺失　兗家莊村九六號李合平
第一八〇五〇八號居住證遺失　海泊村一二五號盧信福
第一二〇二八號居住證遺失　荷澤路二號向雲蔚
第一二二二〇號居住證遺失　清寧路七三號附一九戶李連慶
第五三二六〇八號居住證遺失　和興路一二〇號〇九戶盧富清
第〇八七三〇四號居住證遺失　黃島路一二號一四戶張鴻賓


## 平度縣承德堂家長許官起雲緊要聲明

啓者起雲自幼嫁於承德堂許炳當爲妻樂生有子女各一現子基洛年十四歲女耕榮年十六歲均未成人不幸丈夫病故起雲撫孤孀居度日如年值茲時局變亂家道衰落乃攜幼子幼女避居青市至濟不測只有起雲丈夫前妻之子基夏在鄉年同而立在此時期難保無被人誘惑欺起雲母子偏孤對起雲繼承亡夫遺產假冒名義偽寫賣指產抵債以供揮霍情事爲時深謂不分眞假難辨爲防患未然計凡無起雲蓋章簽字無論任何人假冒名義或倒賣年月變產欠債槪作無效深恐各界同鄉親友不明眞相致受其愚除向主管官署呈明備案外謹將登報鄭重聲明如右

## 舖墊出兌

有膠坊一處內有電機電氣傢俱因無意經營願將全部舖墊出兌有願接辦者請至汶上路八十七號接洽

## 緊要聲明

茲因陳友仁高振閣管丹亭等合資在東鎮遼城路開設振華電業今因高振閣管丹亭無意進行情願辭退讓與陳友仁名下經營並將前加入之股本照眼結算清楚如數抽出嗣後對於振華電業無論盈虧以及該二人私人眼目及前代人担保等事兩相無涉除另立字據外特此登報聲明
台東鎮遼城路振華電業經理陳友仁啓
辭退人高振閣管丹亭仝啓

## 緊要聲明

茲敝櫃夥胡煥春現已出號帶去敝號担保所領第三二七一四五號居住證一份除聲請警察局註銷外倘後該人在外一切行動槪與敝號無涉特此聲明
華陽路三九號義華工廠合記

## 德生隆緊要啓事

敝號夥友張貫三君另有高就自行辭職業已出號敝號担保所領之第〇二〇二五六號居住證隨身帶去除向警察局撤保註銷外此後關於張君一切事項槪與敝號無涉恐未週知特此登報聲明
大沽路三十二號德生隆啓

## 聲明啓事

敝號夥友曲維綱及孫傳慶二人先後出號該曲君領有三二四四三六號居住證孫君領有五三四三〇一號居住證均未交回除向警察局呈請註銷外特此登報聲明作廢
青島台東四路一大五金行啓

## 遺失聲明

敬啓者敝人由平度買到平度城泉嶺永出國幣三百元正因一時不慎丟失除向該號掛失止付具保將款領出外特再登報聲明此票無論落於任何人之手槪作廢紙
張書禮啓

## 感謝中外興信所啓事

敝號前以江西路租房糾紛以致雙方失感此次幸經濰縣路中外興信所從中調解言歸於好雙方同意和平解決爲此登報感謝
天津路新民約房啓

## 電機冰箱出售

茲有新式開利電機冰箱一具願廉價出售如有意者請向浙江路七號中南貿易行接洽電話（二）六三一二三號

## 東亞防火研究所廣告

本所發明完全消火彈在各省發售甚久現因防空時期對於防火尤爲重要今特來青設立辦事處并於六月十三日在第三公園焚燒木房實地試驗成績甚佳又蒙中日當局與商會諸君親臨參觀贊賞效力非常宏大鄙所感謝萬分各界諸君如願購買者速至無棣一路四號辦事處接洽或至商會接洽亦可也

## 濰縣張積存合法取得不動產所有權啓事

啓者同邑陳君光善欠本人債務曾經山東濰縣地方法院將陳君名下坐落濰縣北關外小紅廟地五畝共二十九畝餘查封變價公告投標拍賣在案嗣以無投標合格之人乃飭令本人照最低時價收受抵償債務并有從主管機關過戶登記給發收執之證書爲憑此項不動產權已移歸本人所有奈所聞有不明眞相之人出首問津同時亦傳有冒籍陳宅名義暗中與人接洽希圖於中取利者本人深恐有人不知實情誤中詭計無法取償特此登報聲明
濰縣張積存啓

## 緊要聲明

茲因敝號執事陳成彩因生意不佳今來人處經營業以後敝號一切之事對與陳成彩無涉再擲後在外無論何事敝號槪不負責特此登報聲明
滄口松柏路九一號玉成號啓

## 恕謝不週

本年國歷六月十八日（即夏歷五月初五日）爲亡室汪氏安厝萬國公墓荷承各界親友枉駕光臨殯葬榮存感恐謝未週謹登報鳴謝伏希鑒原
王清永率子洋亭 恩拜啓

## 會計師趙光堃啓事

本會計師爲促進會計協助報稅起見曾著商業收付簿記一書「附增新稅率表」採西式之優良補中式之缺陷內容早登各報勿待嘵嘵比以初版存書無多自當徵集評函籌劃再版茲値所得稅率奉令變更尤應切實研究以嘶貫澈每部定價六元卽在本所銷售外埠函購者特希至滋陽路三十六號商洽爲盼
事務所　青島　滋陽路三十六號　大沽路二十八號
濟南　林祥南街十一號

## 笑糊塗

南洋歸國命相測字大王
三十年老牌古裝
笑糊塗

根據哲學解釋休咎
不靈不準原潤退回
長寓青島北京路
國民大飯店一〇五號候教

## 安平

滄口路廿二號　電話（二）五二四八
時間　端節假期每日午前十時開始
循環開演
票價　池座一律一元　學生兒童七角　一律加捐一成

今日貢獻最適大衆口味的端節佳禮

萬籟鳴萬古蟾昆仲主繪
取材於名著西遊記‧上映各地轟動百萬觀衆讚頌
鐵扇施威！烈燄萬丈！心猿鬥智！七十二變化！

# 鐵扇公主

轟動白雪公主‧經過古裝影片‧光大藝術
八戒顯能　魔宮分贓　歌柔舞蹈　鷄香鳴美　大聖受辱　風火遭挾　三十三天　走頭無路

## 明星大戲院

三場　四、五　一六、五　一八、五　循環
六月十六日起公演
陳大悲改編　楊小仲導演
全部古裝傳記辛酸絕世歌唱悲劇
陳燕燕　梅熹　童月娟　何劍飛　傅威廉　洪警鈴　合演
趙五娘

# 琵琶記

下期公映　淪落羣人

## 慈光大戲院

東鎮　雲門路二十三號電話三一六八八
每日開演　星期假日上午十時起
座價　優等四角　學生兒童三角　加捐一成
（今天獻演）藝華公司最新出品　全部古裝歷史滑稽片
李麗華　嚴化　主演

# 續集三笑

八夫人定計弄唐伯虎！　華公子倫香錯綁華太師！
下期公映　三劍客

## 金城大戲院

西大森南村路十二號
徐碧蘭　陳鳳娥　筱明月
午戲　全本　三賢傳
夜戲　全部　珍珠衫
座價　池座前十排一元五角　池座後五排一元　樓座一律一元　碼票三角　外加觀覽捐一成
售票時間　每日上午十時
先期售票　對號入座

## 新華大戲院

東鎮分院　寺鎮路六十三號電話三五五六
由滬聘請新角今日日夜登台
朱春霖　汪雪豔　張曉忠
張盛侯　汪豔霞　陸憶雲　張奎官　蘇樹棠　張信雲
今天午戲　斬經堂　瓦崗寨
今天夜戲　挑滑車　路遙知馬力　演火棍
票價　樓上下一律四角九分　劇終當衆開獎　計得獎金十元　日夜兩場　決不落空

## 中和戲院

青島山東路北首電話二六二三
王慧秋　雪豔鈴　袁小樓　黃寶岩　婁亞儒
午戲　南天門　斬顏良　蘇武牧羊
夜戲　十四本　西遊記
午戲價目　池座一元　樓座七角　邊座五角　碼座三角五
夜價　池座前十排一元五角　池座後十排一元　樓座每位七角　邊座每位三角　碼座加捐在外

## 光陸大戲院

平度路二十二號　電話七〇八三二
循環開演　座價　樓上樓下一律一元　兒童學生七角　加捐一成
今天獻演　轟動南北　耗資百萬　攝製二年　中國創首卡通
新華影業公司一九四一年鉅片
破天荒中國第一部立體有聲卡通漫畫偉大巨構
中國卡通專家　萬籟鳴　萬古蟾　主繪
（片中配音　韓蘭根　殷秀岑　姜明　舊藍）

# 鐵扇公主

給觀衆新的貢獻　給觀衆換換口味
人人說好　個個稱讚　演期有限　火速早臨

## 參茸賜保命

前任信誼藥廠總經理兼總藥劑師何子康監製
研究成功　複方臟器結晶製劑
極星牌　參茸賜保命
補針補丸　葯分男女

主治各症：神精衰弱　精神不振　疲勞乏力　未老早衰　腰酸背痛　病後失調　產後體虛　不能生育　遺精滑精　月經不調　乳汁不足　惡性貧血　各種貧血　少女痿黃　發育不良　脚氣痺痿　健忘失眠　空顏黑黯　體虛白帶　肺勞盜汗　各種勞瘵　經缺多病　先天不足　老年體虛　戒除烟毒

全國各埠各大藥房均有代售　青島代售處華壹氏　中國、漢成、新民、神州、光華、亞北、健美、倫康其他各大藥房均有代售處
上海極星化學製藥廠　華北總辦事處　北京北池子南口文書館胡同三號

## 青島天眞照相材料行

兼設日夜美術照相
山東路一三一號　電話（二）四八〇〇

## 青島特別市醫師公會

| | | | | |
|---|---|---|---|---|
| 產婦內外科 | 中久醫院 | 張達三 | 江蘇路 | 電話2三八九四號 |
| X光線科　內科肺科 | 唐希堯醫院 | 唐希堯 | 魚山路二十九號 | |
| 皮膚花柳科　產婦內外科 | 德醫院 | 劉信孫　張伯瑲 | 武定路 | 電話2四二八六七八號 |
| 皮膚花柳科　內外科兒科 | 齊定鈞診所 | 齊定鈞 | 安徽路 | 電話2三七七〇九五號 |
| 產婦外科 | 海濱醫院 | 吳龍騰 | 湖南路 | 電話2五三三六九三號 |
| 眼科 | 拯民眼科醫院 | 章拯民 | 平原路 | 電話2八四七七三五號 |
| 小兒科 | 清和小兒科醫院 | 張子惠 | 湖南路 | 電話2六七二〇一六號 |
| 皮膚科　內外科 | 錫九醫院 | 高錫九 | 四方孝化路 | 電話3一七三三五九號 |
| 內外各科 | 柏林醫院 | 張濟卿 | 肥城路 | 電話2三五三七五九號 |
| 耳鼻咽喉科　皮膚花柳科　內外各科 | 桐林醫院 | 張子琴 | 東鎮丹陽路 | 電話3二三九七六號 |
| 神經精神科　皮膚花柳科　內外各科 | 耘蓬醫院 | 王耘蓬 | 禹城路 | 電話2五一七〇〇一號 |
| 內外科　皮膚花柳科　X光線科 | 壽康醫院 | 陳志藻 | 湖北路 | 電話2五四二三二號 |
| 內外產婦科　皮膚花柳科 | 子通診所 | 楊子通 | 湖南路 | 電話2五一八三三八號 |
| 內外產婦科　皮膚花柳科 | 太平醫院 | 張靜軒 | 台東四路 | 電話3一一七七一八號 |
| 內外各科 | 遠程診療所 | 吳天任 | 膠州路 | 電話2一六七四三二號 |
| 皮膚花柳科　內外婦嬰科 | 光陸醫院 | 金恒生 | 山東路 | 電話2六三四〇六六號 |
| 內外各科 | 高齡醫院 | 關壽齡 | 安徽路 | 電話2八三五三六四號 |
| 眼科 | 同濟眼科醫院 | 李同濟 | 天津路 | 電話2七四四三九號 |
| 內外科　皮膚花柳科　產婦科 | 健康醫院 | 孫樹棻 | 肥城路 | 電話2八四八七六〇號 |
| 內外各科　花柳科　專門戒烟科 | 福民醫院 | 司福連 | 平度路 | 電話2八一五七九五號 |
| 內外各科　皮膚花柳科 | 廣慈醫院 | 王耦仙 | 聊城路 | 電話2三一五七一轉號 |
| 內外產婦科　皮膚花柳科 | 星洲醫院 | 吳金章 | 台東五路 | 電話信用3一六五〇八九號 |
| 眼科　產科　婦人科　內科 | 青島眼科醫院 | 陽仁坪 | 熱河路甲十四 | 電話2一〇四六號 |
| 內科　小兒科　眼科　耳鼻咽喉科 | 鏡照診所 | 張伯照 | 膠州路二十六號 | |
| 內外各科 | 半施醫院 | 王均安 | 姜溝路四一號甲 | 電話信用3一〇一五 |


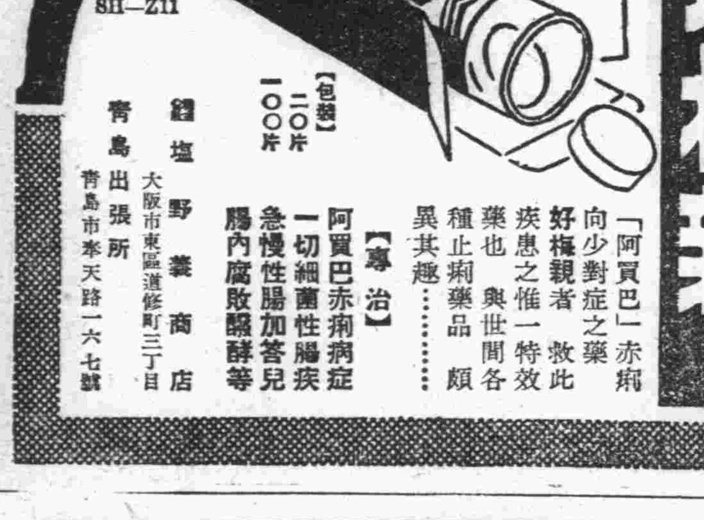



# 惡性痢疾

質理純粹　效果鶴立　時疫良藥
「阿買巴」赤痢　特效藥
鹽野牌　好梅親片

「阿買巴」赤痢向少對症之藥　好梅親者　救此疾患之惟一特效藥也　與世間各種止痢藥品　頗異其趣……

【專治】阿買巴赤痢病症　一切細菌性腸疾　急慢性腸加答兒　腸內腐敗醱酵等
【包裝】二〇片　一〇〇片

鹽野義商店　大阪市東區道修町三丁目
青島出張所　青島市奉天路一六七號

# 止胃痛　護胃壁　減胃酸

本劑能鎮止胃痛以治胃病之標、又能保護胃壁、減少胃酸、以治胃病之本、故爲治標兼治本之胃病良藥。

# 諾餌妙散片

株式會社武田長兵衛商店
總行　日本大阪市東區道修町
天津辦事處　天津日租界旭街
北京辦事處　北京宣武門內大街
青島辦事處　青島莒縣路一號
41(5)124

# 蓋世無雙　治梅聖藥　新霸坦爾散

效力優秀　大批生產　使用簡易　價格最廉

製造總發售處　第一製藥株式會社
本社　東京市日本橋區江戶橋
支店　大阪市東區道修町　奉天市大和區琴平町
出張所　天津日本租界伏見街二七　青島吳淞路　上海崑山路
代售處　各地大藥房均有

# 五淋白濁靈藥　特靈伯爾

片劑
純正疏份亞密度劑

五淋白濁　只以內服　立即痊癒　一瓶斷根　克奏神効

製造總發售處　第一製藥株式會社
本社　東京市日本橋區江戶橋
支店　大阪市東區道修町　奉天市大和區琴平町
出張所　天津日本租界伏見街二七　青島吳淞路　上海崑山路
代售處　各地大藥房均有

# 斯咖伯爾

除濕止癢　滅癬療疥　百用百効　四季常備

主治　疥瘡・頑癬・陰囊頑癬・脚癬・各種濕疹・白狗癬・凍傷・化膿濕癬・鬚瘡髮癬・痱瘡・髮虱陰虱・其他寄生性及瘙痒性皮膚諸症

各地大藥房均有

製造總發售處　第一製藥株式會社
本社　東京市日本橋區江戶橋
支店　大阪・天津・奉天・青島・上海
NTHS